SHAHGNAI, SUNDAY, AUGUST 27 1922.
NO. 17,784.

THE SHUN PAO, CHINESE DAILY NEWS

PUBLISHED EVERY MORNING AND SUNDAY
ESTABLISHED 1872.

申報

中華民國十一年
西曆一千九百二十二年
八月二十七號星期日
舊曆壬戌七月初五日
今天六大張售大洋三分
第一萬七千七百八十四號

本館始創自同治十一年即西曆一八七二年

已在中國郵政特准掛號立券按照總包特別優益寄送之報紙

本館開設上海英租界山東路漢口路轉角第二十四號總經理室電話一五七六號營業部電話九十五號公共日夜電話一五二七號

本館定報價目　中國境內每月洋一元一角每三個月洋三元二角每六個月洋六元三角全年洋十二元日本朝鮮同　歐美各國（除法俄德遠東）每月洋二元七角每月洋二元五角每三個月洋七元五角每六個月洋十五元全年洋三十元新聞紙郵費先惠郵票不收

本館廣告刊例　特等　頭等　二等長行　三等長行　三等短行　登於新聞下端計二十三字爲一行以五行起碼每日每行四角五分　登於封面及時評前以二行起碼每日每行一元四角　登於新聞中縫以三行起碼每日每行八角　登於除外新聞地位以三行起碼每日每行七角　登於普通地位以五十字起碼每日每字一分

今日本報連同星期增刊共計六大張如有遺失請向送報人索取　閱者注意

許壽如啓事

鄙人日前應南京楊君之聘旅寧三日病已告痊現仍回滬照常應診特此通告

紹興七邑同鄉會送診通告

茲請章震青先生送診三個月專治傷寒兒科婦科瘧痢欲就診者至本會領劵赴診此啓　CA1110

蔡少垣啓事

啓者弟近因往外游歷對於香港中外證劵物品交易所董事一席業已辭退如親友有函件見示請直寄舍下彙郵以期快捷此佈　民國十一年八月廿七號　ZB5812

敬謝二區一分署王署長

鄙人在車遺失皮夾一事約值洋百餘元既未記明號數復不知是何公司之車方謂鴻飛冥冥弋人何慕乃當日即蒙王署長部警在途查獲立來通知原物領回足見辦事嚴明登此誌謝　湯行義敬登　甲A4812

黃士貴黃顧氏更正啓事

啓者前見申新兩報載有律師金鴻翔啓事一則不勝駭異查祖遺坐落老西門外上邑念五保九圖閏字圩十三號業戶黃錦章則田一畝一分三厘三毫基地房屋係黃士貴黃顧氏叔嫂兩房共有各願保存以爲遺傳親子作世守祖基之計並不變賣亦無委託金律師情事自無勞該律師證明之必要顯係有人覬覦此產捏名登報深恐各界被其淆惑合行登報更正以昭實在　ZA5800

鉅康錢莊通告

爲請求公堂派員清理本莊賬目事本年八月二號奉公廨堂諭委任愛多亞路七號公廨理賬員辭邏羅爲本案臨時清理員如有反對本莊清理者須於二禮拜內向公堂聲明理由否則公堂即將准予清理各債權人務必於本年九月九號以前將欠款細賬開送該清理員處所有人欠各欵應即直接付至該清理員不得付與他人此佈　民國十一年八月十二號　四川路二百七十三號鉅康莊白　ZA6808

無錫新報出版預告

本報以闡揚民治發展地方事業宣傳文化提倡實業爲宗旨主張力求公正持論無所偏向特約葉小鳳馮心俠王蘊[illegible]錢子泉諸先生擔任撰述消息靈通取材精確午後出市價日刊專人分送星期日加出增刊一號十六號特出錢子泉先生編輯之『文學』『思潮』月刊兩種定於九月一日出版送閱三天送登廣告七天如蒙訂閱及惠登廣告者請至城中書院衖南首大街一百十五號本社接洽此佈　ZA4805

遠東日報社啓事

本報因籌備未周暫不能如期出版深爲抱歉一俟出版日期確定再行登報通告　八月二十一日　遠東日報社謹啓　ZA5772

華德洋行啓事

啓者本行自西曆一千九百零五年創設以來迄今已有年所專辦進口貨以軍用藥品爲大宗貨眞價實素荷軍政二界所贊許茲爲擴充營業起見添設經理水火保險部聘請程覺悟君爲華總理專保本埠及各省大埠洋棧堆棧行號房屋貨物生財等水火保險事宜[illegible]如蒙各界賜顧無不竭誠歡迎並招請本埠及各省外埠經理如素有經驗願就斯職者先投函至廣東路南四川路第三百十五號本行寫字間認爲合格者當即訂聘薪水佣金從豐否則概不答復此啓　西總理狄士德　華總理程覺悟　謹啓　乙A5817

注意　招請中國全境經理

本事務所由美國名礦出產今已運到大批現貨

無烟煤油　其質度表一百五十度至一百八十度如各省府縣區願爲代經理承銷者保證金一概不收請儘臨本事務所接洽可也

呂班路天文台路六百號洋房源懋事務所啓　乙A5315

中國實業銀行永寧保險行啓事

敬啓者敝行茲將揚州鎮江兩處停止營業截至民國十一年九月一日下午四鐘止所有揚州鎮江兩處在敝行受保各戶一律退保其各戶受保所餘日期之保費即由該處敝行代理人吳庚士君按日計明退付清楚此後敝行在揚州鎮江兩處既已停止營業即不擔負保險責任如在民國十一年九月一日下午四鐘以後揚州鎮江兩處再有敝行保單發現概作廢紙不能發生效力特此登報聲明　乙A5803

華德洋行遷移廣告

本行因原處辦公不敷特於七月初五日即西曆八月念六號遷移至廣東路南四川路第三百十五號恐未週知特此佈告　華德洋行啓　乙A5810

上海青年會商業日夜校及分設法租界民國路第二夜校初級職業中學招生

詳細廣告在本報第四張後幅

上海美術專門學校續招西洋畫研究科學員

本校茲經教務會議議決續招西洋畫研究科學員五十名以研究人體實習爲主（僱用男女模特兒）其他學科得自由入正科講室旁聽本科不定畢業年限不限資格無論男女均可報名入學使一般有志藝術者得確當研究之所指導員爲劉海粟汪亞塵關良等約則函索即寄（附郵票二分）校址上海西門白雲觀左近本校第一院　戊A3851

中國公學附設吳淞中學招生

本校現招初級中學一二三年級新生及插班生男女兼收（女生另有宿舍）八月十五日起三十一日止在上海三馬路時事新報館報名九月三日午前九時起在吳淞炮台灣本校考試（考試科目報名手續詳見入學規程）詳章附郵票三分即寄　甲A4803

坤範女子中學各科招生

本分校兩處中學高小國民半日班銀行商業英國算三專科以及美術專科各屆等均有餘額惟美術專科內添招免費供給膳宿義務生十名尚未滿額所有各科編制均詳章程函索附郵三分即寄開學在即志願來學者望速報名隨到隨考特此廣告校址梅白克路顧家里商業專校分設牯嶺路十六號　校長俞文耀啓　戊A3733

市北公學附屬小學女學校招生

本校創辦七載學生達五百餘人自下學期起中學部遷往永興路新校舍小學及女學仍設原處並改定學制擴充學額小學分前期小學後期小學女學仍分高小國民兩科各級班次一律設置茲定陽曆九月七日開學開學前五日考驗新生志[illegible]學者須先期報名並繳證金一元詳章來校索取函索附郵一分即寄校址在北車站慶祥里（附告）寄宿生已滿額不再收錄　校長唐伯耆啓　戊A3853

同濟醫工大學通告新舊各生到校日期

本校現因新校舍設備布置關係展延開學日期所有德文科預備科舊生於暑假期前請假先回未及與考者應於九月十七日前到校自十八日起舉行補考其餘新舊各生均於二十四日前到校自二十五日起一律上課特此布告　戊A3856

上海梧州路第九九九號　基督公學（日校夜校）招生

（考期）陰曆七月十一日　陽曆九月二日　（手續）期前報名額滿不收章程函索附郵一分

名譽校長許秋颿　校長王煥章　同啓

◉上海徐滙國文函授學校招生

本校設正科預科男女生一律兼收每學期納費正科十元預科八元舊學員照舊章辦理其滙兌不便之處得以一分之郵票九折作抵該費收到方寄講義函索章程附郵即寄空函報名無效　報名處上海徐家滙本校三馬路天一書局　丁A1638

蘇州樂益女子中學校招生

初級中學一二年級及預科　九月一日至八日隨到隨考　十日開學　簡章函索即寄　◉校址憩橋巷七號　[illegible]4746

上海女子商科緊要通告

（一）本校定於夏曆七月初五日上午開學錄取諸生不論本外埠須於開學前三日內到校並須同保證人出具保證書存校（二）英文科商業科尚有餘額志願入學者須迅速報名隨到隨考（三）本校爲上海最先創辦之女商校設科完備有英美諸國女教員擔任教科畢業後由本校介紹職業（四）詳章函索附郵一分惟現存不多如無決心來學者幸勿任意來函索取以免妄費◉校址英租界威海衛路三二一號高大洋房　ZA5547

南洋甲種商校分設虹口簡易商科學校招各級男女生女子半費生

科目簡要志在速成本科限一年畢業預科共四級每半年升一班教員有英國人兩位華人得有學位者數位又本校與校長夫人自捐私財提倡女子教員特招女子半費生十五名程度至少須入預科甲班者爲限定於九月一號開學校址北江西路桃源坊　甲A4715

西區小學招生

本校學科注重國文英文算學切實教授嚴密訓練高初兩部茲定於舊曆七月初七初八初九等日上午九時至十二時招考新生凡習慣不良或年齡與學力不相當者因本校無特別訓練之設備概請毋庸投考勉勞往返章程函索即寄校址上海西門外林蔭路省教育會後面

高等部校長鄭初年　初等部校長沈繹之　白　戊A3746

大世界七月初一日起門票仍售小洋兩角

財政部內國公債局通告

爲通告事查本年八月三十一日爲整理公債七厘債票第三號息票開始付息之期所有付息辦法仍照上屆一成案辦理除分函中國交通兩銀行遵辦外特此通告再所付息銀行無論何地一律支付現洋合併聲明　戊甲3835

財政部通告

爲通告事案查內國公債經理規則第十三條內開公債發息之期持票人如不將息票依期支取此項過期息票得自到期付息之日起至滿三年以內續行支取過三年後則作爲無效等語現查四年內國公債第九號息票係由民國八年十月十二日起開始付息扣至十一年十月十二日三年期滿凡持有四年內國公債第九號息票者限於本年十月十二日以前持向各經理付息機關領取息銀過期作廢不再支付除通令各經理付息機關遵照辦理外特此通告　戊A3824

東南英文專門學校招生

本校爲東南教育界人士組織而成注重英文數學理化等科凡正科畢業第一名者由本校備費咨送美國留學其餘成績優美者得介紹相當位置或留校供職一切規則均詳載章程函索即寄考期九月四日預科免試定於九月五日開學校址上海法租界白爾路菜市路口　甲A4713

少樸英文專門學校招生

不論已讀未讀　開學九月一日　校址小西門外新馬路　章程函索即寄　男女兼收　校長沈少樸啓

同芳英文學院招生

本校爲預備入聖芳濟大學及國內各大學而設一切課程及辦法悉規隨聖芳濟以便學生他日轉升該校而對於教授法尤加注意茲因來學者衆本學期復添闢教室推廣學額並加聘北洋大學畢業鮑志惠君及向任育才公學教授之何寶華君担任教務有志者可速來報名詳章函索即寄　開學陽曆九月五日　校長黃景賢啓　甲A4806

寰球中國學生會日夜校招生

本校所聘之男女教員皆曾受高等教育而且歷任省立中等學校之教科故對於教授經驗之富足自不待言現日夜校報名者甚形踴躍如欲投考插班者可即來校報名地址上海法租界打鐵浜黃河路一六六號　校長吳和士啓　戊A382

爲子弟求學諸君注意

本塾以國文爲主英算等科爲輔教授認眞管理嚴格專收十二歲至十五歲之高小程度學生三年畢業于各字之音義形概介澈底明白植基自極深厚即實用上亦必能閱書寫信其他科學儘可應考各中學學費因採用個人教授法每半年四十元膳宿費三十元開學期九月一日（即七月初十）報考者可于每日上午到上海外日暉橋織呢廠街蔣源學塾接洽　附啓　年在二十歲左右因失學欲補習國文者如品性尚佳可爲特別教授修業期限一年辦法面定　戊A3338

滬海商業專門學校招生

大學一二年商業本預科女子銀行科新生教員除創辦人外添聘歐美畢業領有學位及美洲名流十餘位學膳等費廉宜餘額無多報名從速索章附郵二分陽曆九月二日開學校址閘北寶通路七八三號（創辦人）留美專門畢業唐立達博士殷志恒學士李仰輝學士余均廷學士周杰三同啓　甲A4602

江蘇公立法政專門學校續招預科生

學額四十名考期九月六日報名從即日起至九月四日止報名時須繳最近四寸半身像片中學畢業證書（證明書不收）試驗費二元（取否概不退還）校址在南京紅紙廊函索詳章須附郵票二分　戊甲3791

明星女學 MacNair School 招生

本校開設以來聲譽卓著英國三大主教深爲贊許校長乃英國大學畢業生教授得宜辦理完善日班專授女生夜班專授男生按中華國內學生每因無良師教授致發音不準會話遲鈍普通學識亦多欠缺本校之設立乃專爲補救以上弊病而輔助學生使日益進步並兼收初學英文者自今英語日形重要人人宜學君毋遲疑即於今日前來報名男校九月一號女校九月十五號開學　如通函詢問須書英文最好親自來詢較爲明了　校址靜安寺路一四四號　甲A4756

上海縣立務本女校招生

▲程度　凡高等小學畢業者得考中學科一年級國民學校畢業者得考高小科一年級惟均須隨帶畢業證書投考其他各級者均須隨帶轉學證書　▲考期　陽曆八月二十八二十九日上午九時至十一時（筆墨考生自帶）　▲考試科目　國文英文算學　▲開學　陽曆八月三十一日　▲附啓　自本年起中學科三年級實行分科教授有志升學者入普通科注重英語有志職業者入職業科注重家事教育另印課程表詳加說明如欲插班須他校二年級修了並攜帶轉學證書於考期內前來應試　▲校址　西門黃家闕路　戊A3789

上海城東女學社招生

中學科　普通科　特別科　附屬國民科　均可插級　南市裏竹行弄本社　戊A3780

江蘇私立女子職業中學校九月一號第二次招考中學專修科新生廣告

校址蘇州學士街舊藩署　章程函索即寄　戊A3682

神州女學圖畫科擴充招生

本校圖畫專科本屆改聘陳抱一君爲主任陳君爲新畫派正宗鉅子其學識作品海內推崇今秋於畫科力加改進並增聘俞寄凡君任美學史其餘重要舊教員大都續任茲特擴充學額增招新生三十名凡有志者可早報名兼收男生惟不寄宿　考期八月廿七八號午前　開學九月一號詳章附郵票二分即寄　校址北四川路　校長張默君

浦東中學校招生

（程度）高等小學畢業或有同等程度者入甲學程中等學校一年級以上之學生試驗後插入相當之學程（日期）陽曆七月二日及九月三日上午九時起逾時不考（考所）上海南市馬家廠（三泰碼頭內）海運局（舊址）本校附屬高等小學校（報名處）本校及招考所　先期報名繳考費一元領取投考須知及投考證　考時須帶筆墨及四寸半身照相一張手續不完備者不得與試　考生中膳由本校供給　章程函索即寄詳章須附郵票十分　校長顧實珊啓　戊A2913

上海民立中學校招生

本校定於陽曆九月一日即陰曆七月初十日上午九時招考正科一年級生下午二時招考預科各級生有志來學者可先期報名屆時前來投考章程函索即寄惟須附郵票五分空函不復　校長蘇穎傑白　▲附啓　本校自本屆起投考者須付證金兩元取者學費內扣除不取者發還取而不到者概不給還　戊A3683

浦東中學附屬高等小學招生

本校定陽曆八月三十日開學二十九日招考高初一年級新生及各級插班生報名時須繳保證金一元章程函索即寄　校址上海南市馬家廠　甲A4546

大同學院招考

設科　（甲）中學大學預科各班及補習班（乙）英文專修數理專修科

考試　考期陽曆九月一二三等日每日上午九時考地上海滬杭車站北本院投考證金五元不取發還

特告　本院以研究學術爲根本救國方法來學者自宜同此宗旨潛心學業其有自問不能屏絕學業外一切事務或習慣不良不能守規受教者概請無庸投考　院長胡敦復啓　戊A3451

少年宣講團設立上海華英公學招生

學級中學三級預科三級（課程）延聘中外教員每星期教授英文二十二小時中文十一小時（報名）報名隨納證金二元及最近四寸照片一張（考試）每日上午九時至十一時（開學）陽曆九月八日（校址）北火車站北首永興路八十八號　章程函索即寄　甲A5516

蘇州東吳大學招考

陽曆九月五號招考大學中學及中學備科各級插班生惟中學備科三年級准予一體考生到校先繳保證金十元考費一元中西紙墨筆及午膳均由校中供給其餘一二年級年紀略小祇能走讀是日八時半開考七號開校收費三天十一號開課章程函索即寄　戊A3652

江蘇省立第二農業學校續招生

本校進辦高級農業中學採用分系選科制農科分農業教育系農業生產系蠶科分蠶桑系蠶絲系先招預科生造成初級中學程度升入高級本科尚有餘額定於八月三十一日上午續行招考凡有高等小學畢業程度者得攜帶證書照片及證金五元來校投考函索詳章附郵一分　校址蘇州閶門外　3667

中國體操學校第卅學期招生

詳章函索即寄　校址浙江南潯　校長徐一冰啓　A3706

江蘇省立第（一中）（四中）（七中）（八中）中學校招考高二學生

本校等奉省令於十一年度各設高級中學三年級一班每校五十名專收四年中學畢業生分第一系文教預備（八中文史地）第二系理工預備（八中數理化）各校考期如下（一中）九月三日五日（四中）九月二日三日（七中）九月一日（八中）九月五日各校校址（一中）南京八府塘（四中）太倉東門內（七中）南通縣署後（八中）揚州羊巷報名手續詳載各校簡章附郵票一分即寄　戊A3636

同德醫學專門學校招生

（一）資格（甲）中學畢業（乙）具中學畢業生同等學力而曾習德文者（男女兼收）（一）年齡十六歲以上二十二歲以下（一）繳費（甲）學費全年六十元（乙）膳費全年六十元（丙）宿費全年卅元每學期始預繳半數（一）考試科目國文外國文（英文或德文）算（代數幾何三角）物理化學（無機有機）博物（一）考期第二次九月三日四日上午八時至十一時（一）報名自登報日起每日上午至麥根路本校隨帶中學畢業文憑四寸半身照片及報名費五元取則學費內扣除不取發還而不到者不還函索詳章須附郵票一分　乙A3626

浙江公立工業專門學校招考專門新生

專門部分電氣機械科應用化學科名額六十名資格中等學校畢業報名即日起至九月二日止應繳畢業證書最近四寸半身相片試驗費一元考期九月四日起考試科目國文英文代數幾何三角物理化學幾何畫口試體格檢查地點杭州報國寺本校　戊A3762

嶺南中學招生

中學一二三四年英文專科（三年畢業）一二三年小學一二年各級皆可插班餘額無多報名從速開學陰曆七月十六日詳章來校取函索須付郵費　愛而近路同發里本校白　甲A4773

南京美術專門及新制中學展期招生

本校應各省請求展期凡外省保送專科展至九月二十號爲止（在南京金陵關本校考）本校九月十一號開學各班均有餘額如欲來學可函索本校簡章惟須附郵票一分　校長沈溪橋白　戊A3803

立群女學招生

高級中學英語師範科　初級中學科及小學科

本校實行新學制添設英語師範科已請東南大學教授張士一先生主講重要課程並請現任交通大學暨南大學等教員暨歐美留學生担任中學課程（程度）各級俱有插班生（開學）陽曆九月一日（考期）即日起隨到隨考（章程）函索即寄（校址）上海老垃圾橋北塊阿拉白司脫路（依垃圾橋電車停處信昌里口本校路牌）　戊A3692

愛國女學校招生

本校定陽曆八月十八日起至八月二十四日止招考本學期起添收特別生　文科，體育科，中學科，小學科

新生及各級插班生隨到隨考並爲年長失學及有職業者設補習起見可任來學者性之所好選習各項科目章程函索即寄　上海海甯路天保里愛國女學校　代理校長吳和士啓　戊A3365

蠅瓜街太平街滬南神州醫院臨時治疫所謝諸大善士助救疫經費

上海錢業公會助洋一百元　雜糧油餅交易所助洋五十元　淞滬警察廳籌款助洋三十元　周益大助洋三十元　又承張志勝君自助捐十元並經募厲伯浩君助洋五十元　陳祖本君助洋廿元　陳詠麟君自助捐洋十元並經募錦芳女士助洋十五元　毛慶生君經募[illegible]　朱志瀛君自助洋五元並經募[illegible]　裕號助洋廿元　朱少溪君自助洋五元並經募[illegible]　又蒙張逸岂君[illegible]　朱松卿君[illegible]　[illegible]以上各助洋[illegible]

院長李平書等謹啓　848

虹口胡家木橋香烟橋路上海聯益善會敬謝孫月山先生樂助經費洋一百元

主任陸文中謹啓

中南銀行廣告

本銀行資本總額國幣二千萬元已收足五百萬元又備用資本一千五百萬元呈請財政部農商部核准註冊并蒙政府特許發行鈔票在案總行設在上海並於天津廈門設有分行專營國內外滙兌活期存款定期存款抵押放款貼現放款跟單押滙買賣有價證券生金銀保管證券票據及貴重物品以及銀行一切業務至中外各大商埠均有特約代理機關所有利息滙水佣金無不格外克己手續尤極簡便敬祈各界賜顧是幸

總行地址上海漢口路四號　電話總理室中六三四二　營業室中六二八一　天津分行地址英租界中街十八號

廈門分行地址港仔口　電報掛號總分行均（一五一二）（中文）Chinasosea（英文）

4355

吳縣田業銀行開幕廣告

本銀行已呈奉財政部批准立案茲擇吉夏曆七月初五日開幕敬備茶點恭候賜教無任盼幸

吳縣田業銀行總理潘子起　經理汪淵如　同啓

行址蘇州元妙觀西首　電話七百七十九號

電報掛號三九四四

乙A5641

新華儲蓄銀行廣告

本銀行於民國三年創辦資本總額五百萬元實收一百二十五萬元公積金六十六萬餘元專辦儲蓄兼營商業銀行業務並得受政府委託辦理特種儲蓄事項其種類分列於下

定期存款　活期存款　抵押放款　貼現放款　分類儲蓄　流通儲券　公共儲金　四季儲金　各處滙兌　收解款項　買賣證券　兌換貨幣

總行北京前門外廊房頭條　電話南局一一八八

法租界中街七號　四零二二零四

上海天津路鴻仁里　四八　電話中四七一四

乙A3403

上海日夜銀行特開臨時股東討論會

本行因有數事亟待各股東到會討論特定陰歷七月十九日下午四點鐘在大世界壽石山房開會務請各股東准時惠臨（隨帶股款收條憑此收條免購門票）共商進行至盼

乙A3331

浙江興業銀行開股東定期會通告

本銀行定於八月二十七日（舊曆七月初五日）午後二時在上海北京路十四號（江西路轉角）本行樓上開股東定期會報告本年上屆營業情形請各股東屆時蒞會並照章程第二十一節於會期前三日將所有股票交上海本行總辦事處換取入會憑單以憑到會除專函通知外特此登報公告　再自即日起至開會日止本銀行股票照章暫停過戶并聞

公告第五十六號

乙A3486

大中華紡織股份有限公司第一次股東臨時會召集通告

本公司經第四十一次董事會議決定於本年陽曆九月十六日即陰曆七月二十五日（星期六）下午一時假座本埠北河南路天后宮橋堍上海總商會開第一次股東臨時會報告一切並議決重要事項除另函附送入場券議案及代表囑託書等件外特此通告再股東諸君如地址更改請速向本公司註冊以便函送各件又照章股東會前二十日以內暫停過戶合併聲明

董事會謹啓

乙A5674

商辦閘北水電股份有限公司招股廣告

本公司察於閘北水電不敷居民深受痛苦本自謀之天職由閘北各公團議決創設規定營業種類爲自來水電燈電車三項額定資本總額三百萬元計三十萬股每股十元先收二百萬元計二十萬股一次繳足除由發起人認定外其餘公開募集歡迎閘北市民自由投資查南市水電事業均歸商辦分組公司成績昭著獲利頗優今本公司兼營三業發達之速不言而喻認股者享日用之幸福促市場之發展獲優厚之利益一舉三得利莫大焉現訂本年八月十五日起至十月十五日止爲收股期設者請至英租界寗波路興仁里口江南銀行內本公司股務處或發起人處取認股證書接洽辦理詳細辦法另訂招股簡章亦可逕向索取事關地方公益市民福利尚祈踴躍認股爲荷

籌備處主任沈聯芳　徐乾麟　陸伯鴻　會計主任陳炳謙　高翰卿　監察主任錢貴三　周清泉同啓

乙A5678

北京電車公司補發十一年上半年度股息並續收第二期股款公告

本公司自成立以來所有經過情形業於本年六月二十五日股東常會報告在案茲因工程進行依照章程第七條經董事會公同議決定於九月二十一日起續收第二期股款除專函奉達並附本公司進行程序一覽表及定購機械車輛鋼軌電線電桿各種材料一覽表外特此通告再本公司十一年上半年度股息定於九月一日起憑股票發給仍照上屆成案辦理請屆時至公司辦事處取領爲荷

續收第二期股款辦法（一）續收股款每股銀元二十五元（二）北京在崇文門內船板胡同十六號本公司辦事處繳收亦可交由金城鹽業兩銀行代收上海托中國交通金城鹽業銀行代收（三）繳款時請携帶股票以便鈐蓋第二期收款圖記（四）在本公司繳款者鈐用圖記後即時將股票交還在銀行代收者由銀行出具臨時收據將股票送交本公司蓋用圖記後仍憑收據繳還（五）本公司收款時間除星期及假日外每日自上午十時至十二時下午自一時至五時（六）本公司章程第七條附錄於下

北京電車公司章程第七條股本第一次先繳四分之一即每股銀元廿五元第一次以後應繳股銀及日期由董事會斟酌工程進行情形公同議決先期一個月通知各股東催告如到期不能繳付更定一個月期限催繳並加算第一次到期以後之利息年息八厘如到期再不繳付應將該股票拍賣扣除加算之利息及各費用外餘款歸還原主

北京電車公司啓　八月二十一日

乙A3826

上海公共公廨理賬員薛邁羅爲萬國木植材料物券交易所清理案告股東

爲華人民事案第九二四五萬國木植材料物券交易所清理事凡執有股單尚未交出之各股東務必於本年八月三十一號以前將所執股單交到愛多亞路七號本理賬處候驗如逾期不交以後公攤時不得列入此佈

民國十一年八月二十五號　會審公廨理賬員薛邁羅白

掛失股票付還股本通告

本公司早經解散股本發完亟須結束查上年八月三十一日起至十月二十五日止先後據遺失股票人至本公司報告掛失並於遺失時登報佈告今將遺失收股據號碼及錢莊收條號碼開列如下自陽曆八月十七日登報起一個月爲限如無反抗者即由掛失人備具保照章領去倘有轇轕務望執股票人速將號碼股數及事實緣由詳細開明至法大馬路本律師處報告以便知照遺失人徹底理楚計開收股據一千零八十五號廣成戶六十股一千零八十六號廣大戶二股一千零八十七號廣豐戶二股一千零八十八號廣裕戶二股一千一百六十四號錦榮戶十六股一千二百三十四號瑞康慎廠友戶二十四股一千三百五十一號隆昌戶八股一千三百五十二號隆昌戶八股一千五百九十號溫梓記戶十股二千六百八十七號永慶絲廠戶二十股二千七百三十七號永慶廠友戶三十股又計錢莊收條元豐莊七百九十三號合泰和戶十二股永豐莊一千三百九十九號濟和戶十六股兆豐莊二千八百二十四號德泰戶六十八股又計本公司收到第一次股據之收條六百三十四號濟和戶十六股一千四百九十六號合泰和戶十二股以上各遺失人至一個月後取具保單向本處照章領取如有逾期不取恕不再候即將股款移作善舉再行登報特此預聞

上海廠絲乾繭交易所法律顧問逖百克律師啓

乙A5622

上海公共會審公廨諭

案據羅傑海思克律師代表原告王朝聘控訴被告王子琴不理擔保一內案飭傳該被告迄未到案今據請求登報傳達爲此諭仰該被告王子琴於十四天投廨辯訴不得延誤此諭

中華民國十一年八月　日

湖北賑券第四十四期頭大獎電傳

頭獎第六千八百〇一號杭州仁裕承銷　二獎第二萬一千三百四十五號杭州大吉祥承銷　三獎第七千四百六十八號漢口義大利轉本埠葉宏茂承銷　四獎第三千七百卅四號常熟厚生承銷　四獎第三萬六千三百卅五號漢商承銷　四獎第三萬七千二百〇二號本埠大發祥承銷　五獎第三萬六千八百五十八號漢商承銷　五獎第三萬九千三百九十八號本埠大利元承銷　五獎第三萬八千四百四十六號漢商承銷（上列號碼仍以本局號單爲憑）

附告四十八期正券仍在上海開獎陰歷七月十七

綏遠獎券局第三十二期正券五大獎捷報

頭彩一萬零七百八十三號本埠履泰福承銷　又一千七百四十號漢口大達公司承銷　二彩一萬零六百三十一號本埠善利全承銷　又二萬六千八百十五號寗波協利源承銷　三彩三萬五千六百十五號本埠萬利發承銷　四彩一萬三千四百八十三號本埠有利源承銷　又三萬六千五百九十五號漢口中華承銷　五彩三萬零三百五十三號本埠廣滙源承銷

以上號碼恐有錯誤仍以本局號單爲憑

乙A5763

浙江義務事務局第四十六期副券三大獎得獎人姓名住址

▲特等獎第一萬四千六百五十四號由杭州義記公司承銷　杭州楚妃巷陳姓得二條　杭州奎垣巷六號徐姓得一條　杭州旅客衢山人韓裕家得一條　杭州華光巷八號李姓得一條　杭州新市場婦人周姓得一條　杭州棚橋金椿得一條　杭州城站沈姓得二條　杭州三元坊大元利栗號洪姓王姓合得一條　▲第一獎第二萬八千八百七十一號由上海廣利元承銷轉批與盛澤鎮大聚興售出　盛澤南市新橋頭丁福生得九條　盛澤東記江丁鳳祥得一條　▲第二獎第一萬六千八百二十六號由寗波大利源承銷分批與奉化孫源生售出　寗波天后宮前趙翰香居王姓得一條　寗波天寗寺前莊家弄胡志字得一條　寗波橫街頭源來號王阿長得一條　奉化蕭王廟前徐炳火得一條　愈德化得一條　沈恒餘得一條　孫源生得二條　奉化亭下王志浩得二條　▲又第二獎第二萬零一百七十四號由鎮江廣吉祥承銷　鎮江三聯公司得宏弊獨得全張　▲第三獎第一萬二千五百五十五號由嘉興永最利承銷　嘉興北門王得福得二條　嘉興永最利代兌六條　其餘二條尚未來局兌取容侯獎金兌付後續行宣布　▲又第三獎第四萬零五百八十四號由松江廣源祥承銷轉批與嘉興協義興售出　嘉興塘潯街稻香村夥友合得二條　嘉興塘潯街恒生泰雜貨店王姓得二條　嘉興廬蕭滙孫新吾得一條　嘉興柴場灣姚桂廷成衣得一條　章秋蓀得二條　顯小毛得一條　嘉興秀洲旅館旅客平湖東門外人楊景全得一條

乙A3852

新章河南正券頭獎四萬元

購百連號者可穩中末尾三十四張還有頭二三獎之希望

購十連號者可穩中末尾三張還有頭二三獎之希望

頭獎有末四字末三字末二字末一字前四字

二獎有末四字末三字末二字末一字前四字

三獎有末四字末三字末二字末一字前四字

四獎有一字前四字

五獎有二字前四字

額設四萬張中獎之券有一萬四千三百二十三張全

張售銀四元每條四角

乙A3855

慈善救濟新章副券後天開獎

空前絕後的新章甘肅正券

正獎六十六個及特別大獎

二獎十一個　頭獎十一個　三獎十一個

五獎十一個　四獎十一個　六獎十一個

又有末一字

七月初九開獎

山東河工賑正券

陰歷七月廿七初十日開獎

頭獎四萬元

快請快買發財熱河新章副券

得獎最多

頭獎獨得貳萬元

額外頭獎五張壹萬元

希望最大

全張弍元　分條弍角

◉本券之五大特色◉

㈠頭獎有六個之多

㈡頭獎至十一獎有上下附獎

㈢頭獎至八獎有末一末二末三末四字

㈣頭獎至八獎有前四字

㈤額外頭獎有末二字前四字

准於七月十一日上海開獎

利濟副券

末尾最多　中獎最易

陰曆七月十二日開獎

頭獎三萬元

[illegible]北[illegible]濟吉利全

法租界東新橋

連一接二天天不斷

七月初二　綏遠正券

七月初三　河南正券

兩個三彩

誌禧

綏遠　一〇二三一

河南　一〤一一

啓者本號是六月初三日起今逢一月連中大獎數十餘次之多早經報載聲明毋庸再述初二綏遠二彩由本號門莊分條售出初三又逢河南正券二彩與善源轉來亦由本號門莊售出得主容後收齋再行露佈各券開獎逐日當班回件欲錦特標誌禧小號外埠函購東新橋西號十六此誌禧總號老北門分號三洋涇橋東

鎮江日新街分號同啓

招商局江天輪船

准于初五晚即星期日照常開往長江（船員能工解決）

本輪帳房謹啓

甲A4799

招商局新豐快輪

准於本月初六晚即禮拜一開往烟台天津

本輪帳房謹啓

戊A3847

招商局新濟快輪

准於本月初六晚即禮拜一開往福州

本輪帳房啓

招商局廣利快輪

準本月初六即禮拜一晚開往香港廣東

本輪賬房蔡雨階謹啓

甲A4778

舟山輪船定期開駛公告

本公司前向祥生廠訂造鋼殼輪船名曰舟山現已竣工船質堅固速率穩快艙位宏敞房間雅潔凡茶役接待茶水飯食本公司隨時督察力求美備并經設置病房藥室以重衛生凡貴客搭船裝貨無不格外歡迎准於夏曆七月初六日禮拜一開往穿山定海石浦海門等處嗣後每逢禮拜一長班由滬開往定海石浦海門禮拜六短班開往定海穿山船泊十六舖大達碼頭特此通告敬希公鑒

十六舖大達碼頭恒心里舟山輪船股份有限公司總局謹啓

乙A5680

科學雜誌 七卷六號

發展科學之又一法……任鴻雋
改良陽曆之商榷……竺可楨
水功實驗場之重要……李協
不整合與平行不整合……趙亞曾
電力與平位面……嚴濟慈
電氣製鐵及製鋼鐵紀要……彭維基
製革原料角枯之化學分析……王義珏
工商業組織……楊銓
浙江新發見之兩種植物……胡先驌
蛙類各現象……王家楫

每冊定價二角五分

商務印書館

共學社叢書

馬克思經濟學說（四版新出）

一冊九角

社會學史要（再版新出）

一冊四角

商務印書館

膠州灣鹽業調查錄

一冊七角

欲攷求膠州灣鹽業內容者不可不讀

代售處 商務印書館及各省分館

▲丁1673

世界新憲法出版通告

▲洋裝一冊 ▲定價一元

歐戰結果，新國勃興，即舊邦亦多經革命改造之程序，因之世界上產生許多新憲法。惜國內向無此等新憲法之譯本，研究世界憲政者，不免望洋興嘆。本館有鑒於此，特請專家搜集此類憲法全文，譯成漢文，合編刊行。計編中所包含者有德意志， 普魯士， 澳大利， 波蘭， 察哥斯拉夫，巨哥斯拉夫及俄羅斯七國之新憲法。譯文流暢，校訂精確，洵今日憲法上之極良參考書也。

商務印書館發行

附告

本館原出有

世界現行憲法（正續）兩編

（正編定價二元）（續編二元五角）

欲研究世界一般憲法者，可供參考。

墨子閒詁

八冊 二元

諸子中墨子最難讀，鎮洋畢氏始爲之注，亦甚疎略，瑞安孫仲容先生以半生精力著墨子閒詁十九卷，疎通證明，渙然易解，誠墨學之絕作也。其書流傳未廣，本館今據原刻本影印

梁啟超著

墨子學案	一冊 七角五分
墨學微	一冊 三角五分
墨經校釋	一冊 七角

商務印書館

ENGLISH TEXT BOOKS

本屆開學用

各種英文書

文法	
【國語】初級英文法英作文合編	六角
【國語】共和國教科書中學英文法	第一冊一角二 第二冊二角二 第三冊二角四 第四冊四角
漢譯共和國教科書中學英文法	第一冊三角 第二冊二角五分
實用新英文典	六角
實用英文法教科書	九角
【國語】增廣英文法教科書附英文釋義	一元三角
英文文法易解	上冊五角五分下冊七角
作文 文學	
【國語】英文造句法	四角
屋氏英文作文法	一元一角
屋氏作文示範	九角
【國語】英語作文初步	五角
【國語】初級英語作文直觀法	三角
【國語】訂正英語作文教科書	第一冊硬面一元軟面八角 第二冊軟面一元
【國語】英語作文要略	四角
英文文學要略	四角
尺牘 繙譯	
華英對照中國文體舉例	二冊 一元六角
英文尺牘教科書	六角
英文書札指南	七角
增訂華英繙譯金針	上下冊 每冊 一元二角
會話	
【國語】英語會話教科書	硬面八角軟面六角中活葉本六角
高級英語會話教科書	二冊各六角
【國語】中等英語會話	第一年用一角半 第二年用二角半 第三四年用各三角
【國語】英華會話合璧	七角
英語會話公式	一角五分
漢譯英文會話	一角五分
分類英語	四角 袖珍本價同
地理	
英文中國地理	甲種一元五角乙種一元
訂正小本 歐柱新編 英文世界地理	二元五角
理科	
英文科學字源	八角
英文生物學初桄	一元六角
英文植物學教科書	三元
【國語】英文森林學大意	五角
英文理論實驗定性分析化學	七角

另有多種不及詳載欲知其詳請閱圖書彙報

商務印書館發行

中華書局 ◆ 儀器文具

本局自製各種文具風琴等並向德國美國運到自來水筆鉛筆玩具美術畫等無不價廉物美足供開學之用如蒙 惠臨閱覽無論購否均所歡迎

仿(86)

四部備要 第一期出版廣告

【經部】四書集注 說文解字眞本

【史部】史記

【子部】老子 管子 荀子 韓非子 尹文子

【集部】經史百家雜鈔 古詩選 今體詩鈔 花間集 杜工部集 蘇東坡集 劍南詩藁

上列各書業已出版購有預約諸君請持券向原售處取書可也

第二期本年十二月底出版分期預約諸君取第一期書時需繳二期預約價二十元

（附告）全書加印書根字者收印費六元預約諸君如需添印此項書根字者照原規定出書期遲二月取書

●本書計四百冊約三萬餘頁定價一百六十元預約一次繳清者八十元先繳廿元給預約券取第一次書時再繳廿元取第二次書時再繳廿元取第三次書時再繳廿元取第四次出書憑券取書

●全書加印書根字者分收印費六元一次繳足

●本書分四次出版本年八月底爲第一期十二月底爲第二期明年六月底爲第三期十二月底爲第四期

●預約以一千部爲限限滿截止

●郵費國內各行省六元蒙古新疆及日本朝鮮均十二元外國及香港澳門均廿四元須一次繳足

中華書局啓

仿(85)

最適用的

補助讀本 課外讀本 國語練習書

本局出版兒童用書，都是語體文；並有許多注國音的．材料適宜，趣味濃厚．如用作補助讀本，實可補教科書之所不及，或令兒童課外閱讀，得益也不少．

◎小朋友（週刊 全年五十二冊 每冊六分 二元八角）是小學生最愛讀最有益的一種週刊，材料和文字都很合我國兒童的心理和習慣；並且內容門類很多，有歌曲，有劇本，有故事，有笑話，有謎子，有文藝，有圖畫，有小說，有雜賞，還有兒童投稿的兒童俱樂部，都是很有趣味．並且可以練習看書，插圖簡明，印刷精美．

◎小弟弟（十日一冊 全年三十六冊 每冊四分 一元三角）

◎小妹妹（十日一冊 全年三十六冊 每冊四分 一元三角）

這兩種旬刊，是六七歲的兒童讀物．用五彩精印，文字很少，幾乎全用圖畫．小孩看着圖畫，一面可以當做玩物，一面可以識幾個字．幼稚班和國民一二年級的兒童都可以看．

▲兒童文學叢書

故事 已出四集 每集七分（本叢材料頗饒趣味且大有小說適合兒童的欣賞力）

小說 第一集 七分

兒歌 已出二集 每集七分（此書以白話文述有趣的故事最適十餘歲兒童閱讀）（并有插有圖畫詞曲歌正合兒童心理）

▲兒童叢書

全世界的小孩子 已出一集 每集三角（本書敍述全世界兒童的狀況附圖甚多極有趣味兼可給兒童以世界地理的知識文字明白一律注音可作讀習文字及國音之用）

笑話 已出二集 每集六分（本書係採集適合兒童心理的各種笑話編輯而成能發展兒童之想像力暨推測力）

▲兒童常識畫

第一集（狗）全一冊 一角二（是書程度淺近合宜插圖精美異常深合兒童心理選材均係狗的資料尤覺趣味叢生）

中華書局啓

(壬138)

教科適用

中國文法通論

劉半農先生著 全一冊 實價大洋六角

是書爲劉先生在北京大學時所編講義，後又加以修訂，乃成完書．先生於中國文法，有獨特的見解，故體裁亦與他書迥異．行文全用白話，且時以英文文法相比較．中等學校用作教本，極爲相宜．

上海棋盤街 羣益書社

青年普益社廣告

（一）商業學校（凡高小乙商選業及有同等學力者方能投考新生攷期九月二號）（二）英文夜學（有初中高三級自初讀至中學三四年程度均可入學新生攷期九月七號）（三）女子半日學校（現辦國文英文算學打字四科開學期九月九號）（四）女子義務學校（自八歲至十二歲之女子皆可報名入學開學九月九號）（五）幼稚園（四歲至八歲之男女兒童皆可入園開學九月九號）（六）因利會（現加借額十名凡無力之本營生者可覓公實保證人來社商借概不收取利息）（七）施診所（每逢禮拜二四兩日下午二時至三時施診概不收費）（八）寄宿舍（現有餘舍可以租住佈置精潔房金從廉）報名處（大東門外裏鹹瓜街口本社 章程函索即寄）A3829 公

天笑主任

星期 第二十六號 育生號

今日出版

中有名家小說十餘篇書劇二本銅版圖畫三色版圖一頁全書一百廿餘面門售每本二角詳目刊自由談下

門售兩角

上海大東書局發行

中等學校及高小適用（許多學校用作課本了）

■四版 **短篇小說** 胡適之譯 定價三角

■再版 **中國語法講義** 孫俍工編 定價三角五分

■四版 **白話書信** 高語罕編 定價八角

■新出 **國文作法** 高語罕編 不日出版

上海亞東圖書館發行

(43)

木油桶出售

啓者敝號存有京奉鐵路木油桶五千個刻欲出售價格極廉欲購此項油桶者或來函商榷或親來接洽均無不可或在上海寧波路天津裕津銀行就近接洽亦可 天津特別二區同和興謹啓

甲A4665

陰沉楠木壽器出售

此木周圍三丈九尺有零非二千年以上不能成此大木顏色蒼碧藏於河底非千年以上不得成此寶色欲購者請到太平橋平濟利路鳴和里面議

戊A3825

英商亞細亞聲明

啓者所有獅牌雙獅牌僧帽牌鐵錨牌魚牌龍牌等商標（餘牌不及備錄）均經本公司向海關註冊歷有年所爲此特行登報聲明無論何人倘有冒用或試用此項商標在中國發售火油洋蠟洋燭肥皂以及同類貨物者本公司爲保護商標權利起見當向法庭起訴嚴辦不貸恐未遇知特此佈聞

亞細亞火油公司白

C1108

賈汪公司啟事

興仁與鎮源均係本公司銷客主顧歷有年所訂有合同興仁包銷長江一帶由甯鎮至南通州爲界鎮源包銷運河裏下河一帶不在長江範圍之內前因彼此誤會致起爭執已經照約合解茲特聲明以免他方再有誤會

乙A5656

注意

中國興業烟草股份有限公司啟事

本公司臨時股東會經改定於本月三十日下午二時借寧波同鄉會爲開會之所凡我股東請於每日九點至十二點二點至六點照章攜帶股票或收據到公司換取入場券星期六及星期日均照常給發限至三十日正午十二點截止幸勿放棄爲盼

乙A5765

上海石路三馬路北首

大昌發記綢緞局

七月初五日起 秋季大放盤一月 照原碼八折

電話中央四二八〇號

安徽大通余氏重修宗譜廣告

吾族自西晉大將軍諱昭元賜姓後迨宋起公徙居銅陵傳五支四支外徙惟遠公一支世居於此子孫繩繩備載家譜清道光庚子續修後越數十年族大丁多其間生沒遷移遙久難稽去冬十分公議興修定於八月內閉送清稿以便編輯恐在遠遐漏用特登報聲明如逾期自悞在事者概不負咎此啓

嘉應五屬旅滬同鄉會啟事

本會已遷移愛多亞路西首五福里七四七號以後各公團所有接洽事項請逕臨本事務所可也

甲A4765

葉必荃先生追悼會

粵僑商業聯合會副會長葉必荃先生生平辦理團體公益社會善舉熱心毅力感佩同深今因病在粵仙逝同人等追懷德範彌切哀思謹擇於夏曆七月初五日下午二時在老靶子路粵僑商業聯合會開追悼會凡我同人暨葉公在滬親友尚希屆時涖會藉伸哀奠此佈

上海粵僑商業聯合會 潮州會館 潮州糖雜貨聯合會 錢業往來各莊 粵商醫院 南海邑館 慎守堂 廣安堂 嘉應五屬鄉會 慎安堂 生日會同人 大埔同鄉會 怡安堂 守經堂 謹佈

乙A5790

上海

聯益善會通告

啟者本會辛酉年徵信錄業已刊竣除分送各機關及各善董會員覈外深恐不知地址或遷居遠者均屬無從投遞未免有遺漏之憾特此登報凡欲索閱者請逕至英租界蘇州路十一號本會處辦事處領取或來函通知即當奉呈再者本會素不在外沿門募捐惟歷年來會務進行不遺餘力常年施材掩埋送診給藥設立義務學校冬間散發衣米等在在所需經費時虞不給如蒙 惠助請交本會當掣收條另登報端以昭信實合併通告諸維 公鑒

A3792

鎮揚蘇省義振分會啓事

頃見新聞報鎮江通信欄內鎮揚義振會本年修築各洲岸工不無挖壓田畝紛紛向該會要求賠償一節查與築新岸挖壓田畝向章由各地方自行籌款發給地價或由該地方按畝攤出本會向不發給分文至於連城洲所築新岸係王君自行籌款分派其所定每畝高低田價亦由地方公同議定不過王等函懇本會轉請縣署出示其發給挖壓地價實與本會毫不相干深恐他鄉誤會特請登明

中國紅十字會總辦事處拯救潮汕風災之賑啓事

此次潮汕風災情形至爲慘酷本會派出醫隊馳往災區救護所有醫生爲郁廷俊沈嗣賢二人看護爲錢寶珍潘蓮福劉宣輔張永清張一鳴等七人已於本月十二日携帶藥品多箱附太古公司蘇州輪船起程前往拯救藉以仰副 諸大善士胞物與己飢己溺之誠懷惟是醫隊既經出發傷者病者援慶更生而經費所需爲數至鉅無如本會點金之術源源接濟惟祈捐款頗施蓋多得一金即可多活一命早施一日即可早救一人所望海內外仁人君子惠念谷之瘡痍拯斯民於水火或節筵宴之資或省游觀之費相與慨解義囊同襄義舉是則本會所馨香以禱延頸以俟者已如蒙惠賜請送二馬路（即九江路）望平街口本會總辦事處掣取收據不誤

廣東潮汕風災籌賑處乞賑啓事

本會據潮汕救災處來電聲稱八月二號晚潮汕颶風暴作初則距火延燒房屋倒塌不可勝數忽潮水暴漲丈餘人民被水淹斃傷亡逾十餘萬艇舟不計其數尸橫遍野無柩可殮生存負傷老幼流離失所露宿荒餐飢溺需救急求賑孔急哭聲震天觸目墮淚聞者傷心本會同人桑梓痛切責無旁貸義不容辭茲於八月十日在法租界洋行街潮州會館組織募賑辦事處公推職員急募賑款以救災民早日出險而登衽席務懇 中外善士閨閣名媛慨解仁囊共襄義舉則感荷 大德多多益善倘賜捐款即交募賑處取回收條如數速解災區即行登報代潮汕災黎九頓首以謝仁風

募賑處設洋行街潮州會館

主任 郭子彬 鄭建明 財政 陳星帆 郭竹樵 鄭培之 李楚南 幹事 黃少岩 李少庚 啓

甲A4485

中國救濟婦孺總會敬謝陸鴻貴大善士助洋二百元

敬啟者本會經濟向無的款均賴各界慈善家慨捐輸得以維持茲承陸鴻貴大善士慨助經費洋二百元到會足徵熱心救濟婦孺沛恩拜領之餘感佩同深除掣收條外謹特登報以揚仁風並祝多福

上海民國路老北門東首 中國救濟婦孺總會 朱佩珍 王震 徐懋等謹啟

旅滬廣東潮汕風災籌賑處第一次鳴謝諸大善士慨助賑款芳名列左

鄭哲泉號鄭洪亭各捐洋二千元陳成利捐洋二千元新發公司捐洋一千二百零八元小洋三十二角銅元三百文日本票五十文雷傳鈺君源茂信記號北號各捐洋一千元長豐行捐洋六百元上海麵粉交易所捐洋五百元程樑君捐洋四百元永葉泰號益堂捐洋三百五十五元啟新莊諸和記桐盛室等各捐洋三百元郭睿記陳和記各捐洋二百五十元程裕君捷源號和成森昇順恒隆生泰同利雜糧交易所鄭瑞成泳各捐洋二百元郭潮記捐洋一百五十元郭仲良無名氏東華樓鄭正祁泰協和永隆天昇同興宏大仁記鴻泰盛永大鴻泰昌馮勤伯戈煥章丁厚卿恒源源泰廣茂泰同福裕亨泰張門周氏翁旭初等各捐洋一百元恒裕怡昌廣恒泰源遜齋君各捐洋六十元王彭樵堰子謙名氏陳名氏郭昌利昌煜記朱鐵生鴻大朱晉漁朱濟生翁敦廷黃景昭歐陽茂生廣發隆黃啟煥同源永豐寶昌泰公發昌恒豐祥和永發各捐[illegible]

旅滬廣東潮汕風災籌振處賑款滙汕報告

敬啟者本籌振處開辦以來荷蒙各界仁人善士熱心捐助異常踴躍莫名感佩當經本處公舉八代表協同汕頭賑災善後處各處分別撥賑各款即收即滙目下尚在接續捐助當俟各界捐款收齊核明總數若干再行報告茲將已滙各款先行詳列登報敬呈 公鑒 第一次滙汕交總商會轉交賑災善後處洋兌五千元 又撥交潮陽賑災分處一萬元 又撥交饒平賑災分處一萬元 第二次滙汕交賑災善後處洋兌一萬元 又滙八代表轉交潮陽賑災分處一萬元 第三次滙八代表撥交澄海賑災分處三萬元 又撥交汕頭存心善堂一萬元 合共滙汕八萬五千元 餘候續收即滙容候續報

主任 郭子彬 鄭建明謹啓

廣東潮汕風災籌振處敬謝陳炳謙先生文孫彌月移筵資移振洋五百元

先生文孫彌月承諸親友惠賜隆儀心感無既本擬設筵酬謝因念潮汕颶風爲災急待振救特將筵資洋五百元移振汕災爲諸親友造福深感盛德特此鳴謝

主任 郭子彬 鄭建明謹啟

A4783

廣東潮汕風災籌振處敬謝顧寶楚先生文孫彌月筵資移振洋二百元

先生文孫彌月承諸親友厚貺多儀感荷無既本擬設筵申謝因念潮汕颶風爲災急待振救特將筵資洋二百元移振汕災爲諸親友造福深感盛德謹此鳴謝

主任 郭子彬 鄭建明謹啟

廣東潮汕風災籌振處敬謝南洋兄弟烟草公司慨助振欵壹萬元

我旅滬潮人關懷桑梓感同身受敬祝該公司營業發達爲實業界大放光明該公司歷年救濟各省偏災不落人後其熱心善舉若渴茲又慨輸巨款爲我潮災黎九頓首以謝

本年陽曆八月間潮汕颶風爲災死亡遍野南洋兄弟烟草公司在汕臨時辦理急賑施派昆仲迅由港公司及託東華醫院分別滙款往災區賑濟又在各處各埠捐款統共已及八九千元現復由滬公司捐款一萬元源源接濟力拯災黎

主任 郭子彬 鄭建明謹啟

4780

廣東潮汕風災籌振處謹謝雷承鉦先生慨助振欵一千元

先生夙稱慈善頃聞潮汕風災特助振欵一千元藉爲本生封翁祈福壽振處深感 盛德謹此鳴謝

主任 郭子彬 鄭建明謹啟

甲A4884

南洋甲種商校本科預科暨銀行專修科招男女生

本校本期大加刷新竭力擴充分向廣州香港杭州南京福州漢口中外大埠招生本埠定於九月六號在本校舉行入學試驗外埠不便來者准用通函試驗法取錄後再來申複試本校以商業與銀行有密切之關係故注全力于英文本期教員有英美國人三位留美碩士英國學士約十位又鑒于國內銀行之日漸林立與國內銀行各材之缺乏之故特添設銀行專修科一級限一年畢業凡有中學文憑者均可報名已聘定美國喬治和諾大學銀行科學士下學期充當國立商科大學教授之鍾偉成先生爲銀行科科長並備膳宿每學期膳宿費約四十元（女生另設座位另有極清潔寬敞之宿舍現在女生報名者頗衆宿舍空額不多報名須從速）校址英租界卡德路山海關路口第二號大洋房不拘程度詳章函索即寄

校長 鄺富灼博士 吳醒濂 同啓

A4677

嵊縣商會長得人

嵊縣商會會長喩君兩田自被選會長任事以來體䘏商艱無微不至開通商智有利必興跡其任內如創設電燈經辦礦務各公司以及洋燭肥皂皮紙等廠均無不煦育贊助設法調護相與有成至其救災䘏患排難解紛尤勇於樂爲不辭勞瘁迥逾尋常遇有商界交涉事件不論遠近賈商一以維持市面爲主不稍偏袒不受強制審處周詳果敢決斷無不折服人心其公正廉明實有令人欽佩莫名之處洵不愧商界領袖並爲近世社會中不多得之人也

浙紹柯鎮米業同人公啓　甲A4767

好時洋行火險部啓事

啓者本行承保火險已數十餘年資本雄厚賠款迅速早已名馳中外茲因擴充營業起見聘請呂榮卿君爲華總經理邱卓成楊蓮叔二君爲協理承保一切火險如蒙各界　諸君惠顧投保火險者務請臨江西路四十三號敝行保險部興華總經理呂君等接洽毋任歡迎之至電話中央四一五號

好時洋行保險部啓　甲A4772

鳴謝

夏歷六月十五日敝公司瑞安輪船駛至寶山背後猝遭拔木巨風竟演沈舟慘劇船員搭客盡作波臣幸賴寶山馮縣長第一團第三營田營長副營長第十團第三營幽營長副營長沈杜兩營佐塘工局鮑局長及各公團通如崇海同鄉會督飭部下協仝就近鄉民竭力營救生者給藥死者施衣功德無涯歿存得所并蒙水陸兩警督察打撈貨物俾原主照認收回更屬仁至義盡謹登報首藉佈感忱

通崇海商輪股份有限公司股東會啓　甲A4789

聲明失票

昨在愛多亞路扒竊去先施公司付來八月三十號期上海銀行洋票一紙 No. 301246 一百四十八元一角五分業向該銀行並先施公司掛失止付請各界萬勿被惑收受

老北門內老豐泰肉莊啓　乙A5766

宋士驤大律師代表恒豐源義盛祥述新染坊主王榮堂通告

茲據敝當事人王榮堂聲稱伊父全英公在日開設之義盛祥恒豐源述新染坊人欠欠人各款迄未清理迨伊父故後承各債權人允予維持暫不追欠詎於八月十八日有債權人艷昌祥張永甫君突向義盛祥坊內強取染綢一包當向交涉物雖發還然已受影響各綢莊均不發交染貨致敝當事人無法周轉特請本律師代表清理賬目所有伊父在日或用個人名義或用坊名賒欠款項請於十四天內開單本事務所查核如逾期不報認爲無效至於人欠該三坊款項亦於十四天內繳到本事務所以便發齊攤還各債除分別通函外特再登報通告

愛而近路均益里九九號宋士驤大律師事務所謹佈　八月念二號　甲A4726

松江朱廣涵特別啓事

廣涵丁年失怙繼承家政一切辦法要本先人意旨每以性拙學疏時虞隕越深凜冰淵之戒免墮宗祖之基何圖人心不古頻起是非傳空穴之風設舞弄之計言之痛心思之可哂夫立憲國家權利各有保障人權天賦橫逆詎許來侵徵獨財產爲法律所設定卽名譽爲第二之生命果有無端侵毀當事固有告訴之權官吏亦有糾舉之責所以杜奸宄懲貪壬也茲特宣明意旨(一)律已以嚴於料理家務以外閉戶讀書藉補幼年失學之闕一切外事概不與聞非故欲獨善其身才拙恐不遑焉(二)處田地錢款往來一依法律習慣苟無大妨於權利決不爲絕端之主張已所弗欲勿施於人先聖至言嘗三復之惟關於重要事件及田地錢款往來之契據須經鄙人蓋章簽字爲憑否則概不認爲有效至昔年縣下之事或因糾葛未清或因爭持各執鄙人極願相見以誠和衷商榷能結則結決不稍事固執無論何事辱承親友居中調解說情亦所恰合分際不中不遠庶收圓滿之果並免左右之難他若不根之誹無厭之求鄙人清夜捫心既無愧怍自惟徵者不校著者謀正當防衛耳區區苦衷諸惟亮鑒　乙A5695

敬謝名醫王少倩先生神針

日前拙荊患痧症幾至不起幸友周君薦先生診視手術甫施沈疴頓起惟當病者昏瞀之際福祥感覺失常神經錯亂人瘋口雜諸多開罪甚深愧悔爰特登報道歉鳴謝並爲一般患時症者作先河之導如欲問津請至老垃圾橋北延吉里三百十八號便是

姚福祥啓　乙A5773

敬德醫鍾覽民先生

先生爲德醫健者學術淵深經驗宏富內外各科均所擅長近主閘北中國濟生醫院醫務活人無算有口皆碑炳甫前染傷寒重症藥石備嘗卒無效果後請先生診治囑住院療養未逾匝月立起沉疴醫術之神令人驚服滑清因患痔瘻震先生名投門求診亦囑留院診治內外并進不逾旬日宿疾頓除從此舉動如常矣愚兄弟同感先生大德無以爲謝爰登報端藉揚仁術并以告世之同病知所問津焉先生自設診所於北泥城橋西首溫州路上午則在濟生醫院施診世有抱病者曷往求治當可得健康上良好之幸福也

信茂洋行孫炳甫孫滑清仝啓　乙A759

名醫留滬

海關路山海里九百六十六號門牌武進許寓（卽大通路信業里第一家）

武進許壽如先生精於岐黃凡遇疑難雜症著手成春今年滬人患宿恙者訪聘來診無不奏效頃又爲延請留滬兩月同人因秋暑方盛疾癘易生勸其兼應門診毋使病家觖望已蒙慨諾凡抱恙者勿失交臂幸甚　門診二元二角出診六元四角輿金二元極遠三元備車迎送免收拔號視出診加倍貧苦不計赤貧送診每日上午門診下午出診

介紹人　聶雲臺　宋漢章　沈子培　惲眉卿　趙竹君　史量才　沈信卿　乙A5690

江北長途汽車公司籌備處定期開創立會皓

江北長途汽車瓜揚士路行將告竣行車計畫亟須預籌公司組織亦不可緩茲擇於九月念八日（卽陰曆八月初八日）上午九時在揚州三元巷盧宅開創立會除通函召集外用再登報通知凡我股東務祈屆期蒞會公同據議謹白　乙A5799

❊時評❊

◉反前約與着落　（冷）

今日北京專電中有最可玩味之二語卽吳氏之所謂反前約與王氏之所謂有着落也

今之政局中人有前約而不反者幾於未之前聞也以道德之精義言之事而出於相約已非赤誠相與之行爲故約而不反者其勢亟逆以近時之人心言之人之所以有約者不過便利於當時之一種方法他日之能踐與否固所不計也滔滔者皆是又何必獨責於國會議員

人無信守則一切之事皆麗於虛而永無結果中國近來之事多無着落者實以此也王氏以爲唐內閣案非通過卽否決或則退回三者皆爲著落而不知尙有不通過不否決幷不退回之一途也中國今日方處於無一著落之中又何能獨以著落望之於國會議員

❊國內專電❊

●北京電　敬日（二十四）閣議首席顧主席、(一)修改內國公債局章程、(二)引港傳習所章程、(三)蕭日昌僑務局參事、(四)監獄囚糧告乏、令財部先撥一萬三千、均決、旋談各案、以財部無人負責、均未決、王在協和仍請批准辭職、不必給假、不肯收回辭呈、頃閣員入府再議、

●北京電　宥日（二十六）閣決、濟寧商埠各項章程通過、汕頭風災、撥振欵五萬、經濟局副總裁趙連琪辭職准、海部請發積欠、交財部籌撥、又海部請籌粵艦北歸餉項、交財部籌發、法部請先發一個月經費、交財部照辦、參部援案請由關稅項下指撥經費、交財部核、

●北京電　昨全閣員招待議員記者外賓、到八百餘人、王病由顧主席略述代王致歡迎意、王家襄答辭、謂國會注重制憲、吳景濂大演說、謂國會十一年不算奇、英延期十九年、正有先例、又言制憲外界不得干預、又言今日外賓頗多、正告外人、所有借欵條約、實不合法、眞令中國人遺憾、（二十六日上午十二鐘）

●北京電　張紹曾繼閣頗爲難、因洛陽以張與政客近、恐被包圍、又吳主張不提國會、組署閣、使國會專制憲、幷謂當時國會分子到洛請求召集時、說明國會已覺悟、召集專爲制憲、憲成再行使他職權、故吾敢力請召集、今反前約、不應怨我干涉制憲、吳見解往往固執、

●北京電　唐閣同意案列星期三日程、屆時將以事前未得唐同意故退回、昨某到協和見王、目仍腫、謂本人決不幹、現待唐閣之著落、如退回通過否決三項、均是著落、故本人副署命令至星期三爲止、黎已不再强我、幷徵張敬輿同意、故必需唐閣案解決、方能說到後任、（二十六日上午十二鐘）

●北京電　洛陽歸者云、吳對張紹曾繼署閣、謂張能遠政客、則我亦贊成、（二十六日下午三鐘）

●北京電　勞農代表派員訪外部、請派員赴長春會議中俄局部事件、

●北京電　黎澍經洛保回京、見黎、謂吳於時局、首重對張作霖、次重對統一、對川並不主張出援軍、對內閣以留王不成、挽顧組閣、但顧力却、（二十六日下午三鐘）

●北京電　財政委員會將於下星期五討論裁釐案、更將於再下星期討論改良印花稅案、（二十六日下午三鐘）

●北京電　昨魯案二部八次會議、(一)鐵路評價分委員會報告、討論未決、惟單決永久增修原則之協定、雙方假定爲審查各種財產之標準、中于固定位置文義上爭辯頗久、故結果訂此原則、（二十六日上午十二鐘）

●北京電　交部函院、鄂路米釐公股、旣係地方公共事業基金、准照原案、作爲一百十五萬九千九百元、寄存本部、年給六釐週息、

●北京電　沈金鑑以浙災重、請將未撥濟之振欵五萬元速撥、

●北京電　王鴻年由赤塔來電、赤外長楊森廿六專車赴長春、日俄會議隨從五六人、先到哈勾留、

●北京電　劉成禺電黎、中山現正接洽各方、力謀統一、俟有切實辦法卽來京、（二十六日下午三鐘）

●北京電　昨王鐵芝坐壓車到京、旁人誤認爲曹錕、昨晚頗傳爲曹氏到京云、（二十六日下午三鐘）

●北京電　顧維鈞請使團催各公使由北戴河回京、進行延長賠欵交涉、又顧現注意外蒙、將徵集熟悉俄事人員、組織一委員會、

●北京電　張紹曾裁去陸部行走辦事等名目二百餘人、張並欲裁撤參陸辦公處、（二十六日下午三鐘）

●北京電　中日實業公司岡部提議、本月十七公報登電話借欵、路政與財政部提用第一欵第二欵各項記事、核與貴部歷函所開不盡相符、特此聲明、（二十六日上午十二鐘）

●北京電　延吉交涉員陶彬電部、天圖路工作、已與日領交涉、暫停至本月底止、請速決辦法、本人漾日赴奉、面商此案、（二十六日上午十二鐘）

●北京電　憲法會議國權一章、決交起草委員會、根據各種提案起草條文、再付審議、（二十六日下午八鐘）

●北京電　京漢昨多已開車、

●漢口電　聞吳應曹召、敬日（二十四）晚過鄭赴保、商決閣事與統一、與蕭有所協商、

●漢口電　府派胡龍驤徑日（二十五）到鄂

●漢口電　財廳向漢錢商借十萬元、利一分、每月還本一萬、徑日交欵、

●漢口電　鄭焯電、准艷日（二十九）回鄂、辭意已打消、（以上二十六日下午六鐘）

●香港電　徑日（二十五）省會開會選省長、議員因公旅費問題未解決、多不肯出席、致不足法數散會、

●香港電　唐紹儀對某代表云、決不北上組閣、幷謂中國今日去民治期尙遠、一切設施、與其稱爲尊重民意、無寗稱爲尊重軍意、

●香港電　九善堂電勸唐紹儀出山、

●香港電　聞豫章同安兩艦、日間駛離白鵝潭、（以上二十六日下午七鐘）

❊特約路透電❊

◉北方政局現狀

△二十六日北京電　黎總統昨復以任唐紹儀爲國務總理之咨文致國會、而將其本人退職一節删除、此案已定下星期三日討論、

△二十六日北京電　商部總長盧信已將禁止獎劵之議提交閣議、卽賑濟之獎劵亦在禁列、

◉京漢路工潮解決

△二十六日北京電　京漢路罷工、昨晚由罷工代表團至京與鐵路司長商妥解決辦法、該路今日已照常通車、

◉中日魯案委員會

△二十六日北京電　中日委員會昨日討論關於鐵路產業價値諸問題、未有決議、日委員提出輕便鐵路及鑛產之附產目錄表、又提出按照一九二二年預算案鐵路局購入之建築材料目錄表、旋經委員會移交股員會、

新秋凉爽　疾病須防

溽暑已退新秋初度在此氣候過渡之際正疾病蠢動待發之時若咳嗽喉症瘧痢等病皆夏令種根秋深乃發又如虛損諸症此時劇發可慮若欲防微杜漸惟有預備對症之良藥有備無患乃安全之計也

◉防治（虛損諸病）聖藥
補血生精　人造自來血……大瓶二元　小瓶一元二角
補腦壯身　非洲樹皮丸……每瓶一元
補益先天　五洲補天汁……大瓶二元　小瓶一元二角

◉防治咳嗽聖藥
助肺呼吸香膠……每盒二元
化痰止咳藥……大瓶七角　小瓶四角半
麥液止咳露……大瓶一元　小瓶五角
導痰葆肺露……大瓶八角　小瓶五角
太乙杏仁膠……每盒一元二角

◉防治瘧痢聖藥
三陰瘧疾藥……大瓶六角　小瓶三角
神效退熱藥……大瓶六角　小瓶三角半
金鷄納霜丸……大瓶四角　小瓶二角半
紅白痢疾藥……大瓶六角　小瓶三角半
立止腹瀉丸……大瓶四角　小瓶二角

◉防治喉症聖藥
喉痛保命藥……每瓶二角半
預防喉症　福民片……每瓶二角

上海五洲大藥房發行

瑞和洋行 禮拜一拍賣

住宅

准於七月初六日上午十點鐘在東西華德路第十七號內拍賣即堂客廳轉樓大菜間臥房浴間廚房等**木器**紅木**琴** **桌**紅木花架鏡子上等**油畫**英國冰箱磁浴缸電**火爐**燈銀器刀叉以及一應零星雜物等不計各客欲拍者預先二日起可至該處面看此佈

瑞和洋行謹啓

D839

寶和洋行

禮拜一拍賣

准於七月初六日上午十點在本行拍賣**醫生器具** **百科全書**一部帽架圖櫃花絹書櫈色六椅沙法花架山扒酒架大菜膳椅大面梳妝櫈五斗櫥雙單人鐘木床打字機寫字櫥椅信箱等電風扇浴缸包車腳附車連包車小孩車屏風冰箱花瓶畫鏡外國舊衣服書籍等另物不計此佈

寶和洋行啓

838

瑞和洋行禮拜一拍賣

准於七月初六日下午二點半鐘在本行拍賣**蠟光紙**十包烟圈鐵皮二十四捆打包用鋼皮二百十三捲鉛筆一箱**書面紙**一箱元貨牌毛巾二百打牛皮膠九十九袋寶星牌毛巾二百四十打以及香水香皂香粉白玉箱皮毯油漆印書石去銹藥水大衣呢嗶嘰麻紗布滑水漂布紗巾烟絲香煙香烟盒罐燈纖襪機柴刀保安刀鋼絲鉗木工用具等零物不計此閱

D842

公平洋行

每逢禮拜二 不限價拍賣

啓者本行由英國名廠運來老牌各貨准於每禮拜二在瑞和洋行不限價拍賣各牌元羽綢元斜地羽綢尺六元絨元參西緞白素洋紗細布市布原布紅標漂洋標漂布再有六子高升呂純陽虎漆色花羽綢等花色照每期拍賣簿截明內隨意可拘然勿出二禰拜限期特此聲明此佈

英商瑞和洋行代啓

D786

寶和洋行

禮拜二拍賣

准於本月初七日下午二時半在北京路十八號本棧內拍賣白鐵皮三箱株藜鐵絲膠水十箱肥皂粉念箱茶葉四箱木沙皮二箱白脫油香烟沙水管絲漆三箱大小襪板五箱鐵絲鈎二箱幽料三箱棕毯玻璃平櫥二只洋傘柄一百傢打照相機器一只機器脚踏車一部各色聽頭食物另物不計此佈

寶和洋行啓

D844

禮拜二拍賣

舊鐵零物

魯意師摩洋行

創始自同治十三年即英一千八百七十四年

准於初七日十時在虹口水龍間空地拍賣大宗舊鐵零碎件頭舊各尺寸胎楊車輪盤落楊車萬拖車排銷羅絲天星木楊車件頭一應絲鐵各物等不計拍後當日出清此佈魯意師摩洋行啓

848

禮拜三拍賣

舊生熟鐵

壳件洋行

始創自同治九年即英一千八百七十年

准於七月初八日下午三點鐘在楊樹浦工部局電將廠內拍賣舊生熟鐵數內擔等貨不計拍後限隔日出清此佈

壳件洋行啓

D840

禮拜三拍賣

魯意師摩洋行

創始自同治十三年即英一千八百七十四年

准於初八日十時在本行拍賣新東洋新船東洋茶色衣服衣箱鐵灶大冰箱鐵花院檯子酒店櫃檯綢綉花電燈雙鐵床地毯門簾浴缸珠籐一應木浴羅物不計禮拜二可看此佈

魯意師摩洋行啓

瑞和洋行禮拜三拍賣

住宅

准於初八日十點鐘在法租界霞柏路「即前白爾路」第四百八十三號內拍賣樓大菜間臥室浴間櫥房等**柚木**新式器俱**留聲機器** **紅木**琴檯椅子花架上等畫鋼紗窗簾磁缸銀器刀叉料器以及一應擺式零星件物等不計各客欲拍者預先二日可至該處觀看此佈

D815

瑞和洋行 禮拜三拍賣

准於初八日兩點半鐘在本棧拍賣華記三磅半至八磅鹿頭雙天官獅**紅標**協隆印花牌駝鳥綢地夕法和豐元羽綢絆興花羽綢公平接頭**漂布**洛士利打登迷短碼回朝陰隆燈美人色**毛厚呢**全毛**夾呢** **平光元呢**色**斜**柔元美而登呢餘貨**文呢**不計此佈

D816

禮拜三拍賣

淨漬貨

魯意師摩洋行

創始自同治十三年即英一千八百七十四年

准於初八日下午二點半鐘在本棧拍賣化妝品五箱搪磁面盆二箱搪磁痰盂一箱香水二箱洋釘六十桶花呢一件計六疋套鞋六箱象皮後根一箱別刀一百七十打紙烟四箱男女皮靴三箱奶粉二箱水杯二箱甆匙白塔缸烟灰盤拖鞋剪刀洋酒一應什貨不計此佈

魯意師摩洋行啓

D347

禮拜五拍賣

輪船拆下各種物料

壳件洋行

始創自同治九年即英一千八百七十年

准於七月初十日下午三點鐘在北蘇州路怡和源打包廠西首源昌鐵行西棧內拍賣由大英公司輪船拆下大菜檣椅子遂布磁面盆電汽開關電燈錶刀洋燈行船器具棕墊子鋼絲墊子地毯神仙壺零繩索以及船上所用銅鐵器一應另星什物等不計此佈

壳件、洋行啓

D341

聲明遺失馬業公所田單

啓者坐落上邑一區廿五保十三圖廠字圩業戶潘錫槃第三百三十五號則田七分五厘五毫第三百卅六號則田八分五厘二毫第三百卅七號則田三分三厘五毫田單三紙遺失無蹤自登報日起准限十日期內如有仁人君子將此原單送到跑馬廳馬霍路萬成南貨店處則賞洋五十元以待決不食言若過限期永作廢紙倘此失單在外抵借等情留各界切勿受愚特此登申新兩報聲明

馬業公所叢事謝寶生啓

B甲4801

遺失聲明

今遺失烟台蚨聚號立付裕成二百十一號即期會票一只計規元二千零九十兩又烟台裕成立付義豐號二百五十號即期會票一只計規元一千零四十五兩已向該兩處掛失聲明作廢無論中外人等拾得概作廢紙留各莊行號切毋收用特登申新字林三報聲明 法租界吉祥街吉安里B字五號怡順昌內義豐號申莊啓

遺失聲明

初二日敝司在途遺失本莊第二冊南市同業同單簿一本如有人拾得送還本莊謝洋五元此啓

愼鑫莊德記白

甲B4781

遺失提單

陰歷六月念一日失去報過進口招商提單江順八次36K嗲生淼一件一紙江安九次10S嗲生淼三件一紙已向招商局聲明掛失倘有中外人等拾得均作廢紙特登申報聲明

吳天元啓

B1679

遺失聲明

今遺失洽豐愼支秦康莊第二十七號七月初五期規元五十六兩已向該莊號二處掛失作廢無論中外人等拾得概作廢紙留各莊行號切勿收用特登報聲明

陳開誠啓

甲B4761

遺失作廢

本號今遺失世合公立上海世合公照付五十四號三天期會票一只規銀一千兩震康立上海源裕照付二十九號三天期會票一只規銀一千零四十五兩順記立上海廣源盛照付三十五六號五天期會票二只規銀二千兩福聚棧立上海和聚棧照付三號五天期會票一只規銀一千兩允成公立上海和聚棧照付十八號五天期會票一只規銀一千兩蚨聚立上海蚨聚照付二百十號即期會票一只規銀二千零九十兩又烟台永興公司立支上海友華銀行支票一只規銀一千零四十五兩已向各行號分別掛妥失票無論中外人等拾得概作廢紙特登申新兩報聲明

法租界吉祥街吉安里B字五號申莊義順利啓

B4769

遺失股票聲明

茲有先祖魏阜甌名下南洋兄弟烟草公司第三九六四號股票一張計五十股現此項股票并息摺業經遺失特照章登報聲明拾得作廢此佈

魏天驥 監護人魏王氏

乙B3713

遺失派司

今遺失泰和洋行漂布派司計21.5.22進口 Achilles 船187/ LR 5293/812 Z 40464/70 計七張共 95624 LR 廿件又6.6.22進口 Atreus 船 126/9 56 5313/26 Z 4518/10 計11張共十四件又 88 LR 17.6.22進口 Demodocus 船 295/95775 5347/67 Z 40516/21 計五張共廿一件 LR 又26.6.22進口 Colchas 船380/95806 5368/72 Z 40521 計1張共五件又19.7.22進口 Diomed 船 8388/90 Z 40522 計1張共三 222/96032 LR 件又9.6.22進口 Eurypylus 船 92/9 5327/46 Z 40511/5 計五張共廿件除 5740 LR 報海關外另佈新派司特登報聲明

大豐號啓

甲B4012

遺失滙票

今在途遺失滙票一張係吉林烟莊功成王所立申莊功成玉照付一百二十七號票計規元二千○九十兩此票無論中外人等拾得概作廢紙特登申新字林三報聲明

申莊福太成啓

甲B4662

遺失定單

昨日下午二時在六爲電車失去皮夾一只內藏紗票二十元又賣邑江海鄉結十四圖淡杏桀戶則田一畝一分七盤九毫付洋三十元定單一紙現已作廢特登申新二報聲明

李如連啓

乙B4169

遺失支票作廢

今遺失振記興支通惠銀行第六號票元一二計七月十二日期八元二百日十向兩零七分已掛該行及銀行外失外倘有中作人等拾得概登永遠無效特明申新二報聲

上海祥源號啓

甲B4798

遺失圖章

逕啓者小莊開設有年向無票據在外亦無為人擔保等事今忽於昨日遺失上海順泰書柬圖章一顆深恐此章在外發生事端特登申新兩報作廢倘有發現此章概作無效望各界注意為禱

上海順泰紗緞莊啓

甲B7467

受盤聲明

啓者今有美租界北河南路黃元豐烟紙店一所因前東無意營業自愿挽中將全副生財貨物一切盤與元豐和爲業所有以前各號往來賬欵人欠欠人作保等情概歸前東自理與元豐和無涉恐未週知特登申新兩報聲明

元豐和啓

甲乙4813

出盤聲明

茲有五馬路正豐街遠東印刷所今願將店基生財招牌裝修出盤與興記爲業所有人欠欠人以及蓋章票據等情統歸前東自行理直與後東遠東興記無涉恐未週知特登申新兩報聲明

遠東印刷店白

甲B8428

祥發號聲明

啓者虹口武昌路祥發號夥伴杜仰山在處多年茲因另圖別業經是月初一日辭職矣自後與各寶號來往取貨必須蓋章回單爲憑如無小號回單作爲無效特此聲明

B甲4759

遺失派司

今遺失由 Theseus 船24號頭727/91 7/29進口 LR 嗲呢絨一件 6 11 29 5/ 派司R3495 已向新關掛失作廢 怡和洋行進口白請

推股聲明

上海河南路十六號門牌中華國貨卡紙公司今年二月由連志浩顧定安二人合資組織茲因鄙人將有他事不克兼顧願將鄙人自己名下股份如數推讓與佩之君添股加記永遠營業當將股欵數交割濟楚除另立推股據載明一切不再贅述外恐未週知特此登報聲明

連志浩啓

T B1627

受盤加記聲明

今受盤上海河南路十六號門牌中華國貨卡紙公司店基生財機器存貨賬底保險等一應在內共盤價洋當巳如數交割清楚自舊曆七月初一日起由中華德記公司增加股本永遠營業所有六月三十日以前前股東有人擔保銀錢以及未了事件均由前股東自理與後股東德記公司絲毫無涉恐未週知特此登報聲明

中華德記公司啓

T B1626

李鍾麟啓事

鄙人在厦門關監督公署任職日前請假回籍路經浦口被人竊去隨身護照一紙並皮夾等件茲恐此照在外有招搖冒充情事爲此特登報聲明請新各關局長注意扣留爲荷

甲B480

張嘉惠啓事

鄙人今受台維斯博良大律師聘爲翻譯所有東亞譯館譯務主任一職無暇兼顧業已辭退由該館另委翁守信君主理矣特此聲明

4742B甲

金山錢圩俞雅言堂啓

螟蛉子志林不務正業自四月底起不認爲俞氏後嗣所有志林個人出入欵項概與俞姓無涉

俞顧氏啓

B戊3875

德運吾兒覽

聞汝前月出莊未歸父不在家祗得親身來滬尋汝數天不見汝母日夜啼哭偶染心痛病危在旦夕懸發天性速來見面母死亦冥目所有虧欠已有四叔擔認安善可請放心現住林親家候汝同歸

母啓

甲B4795

曹其林國二弟鑒

啓者自閏五月十八在蘇州三新旅館分別至今尚無信音地址爲兄掛念矣又於六月十九林弟之妻兒由粵到申現在兄處每日發思見報火速回信及地址一切以免妻兒等發慮也

蘭兄白

甲B

化妝品廠鑒

本行新到有大批化妝品用原料如司替亞林甘油各種香料其餘物品應有盡有零躉不拘取價從廉賜顧者褪臨上海北火車站外長興里本行接洽外埠函購亦可

發豐行董世培啓

電話北四五三號

可避危險

國內潮流變遷無常兵火盜劫層見疊出各大商埠店號居戶欲避去以上未來之危險者非購本號所經售德國雪克羅廠製萬無一失之保險銀箱不可賜顧諸君請臨上海四川路十號本號可也

董杏記號啓

乙5504

招請打字員

茲有某大公司要招請打字員一位須深通英文熟媚打字者爲合格願就斯職者須月薪若干請投函本館一百七十六號信箱俾照按洽不合者不覆

C B1109

延聘商情通信員

茲欲聘各業商情通信員數位須具有商業經驗及信息經通市價詳確方爲合格有志承之者請函致申報館一百七十四號信箱來件乞註住址開明履歷需薪若干俾便訂唔不合者恕不奉覆

5767

招請售貨員

茲有某大公司欲招請富有經驗熟識絲匹頭生意之售貨員一位新水佣金從豐如有合格者請投函申報第一百七十二號信箱可也

4739 甲B

聘請女教員

敝處擬請女教員一位每天下午教授國文及算學一小時願屆就者希通信大沽路一百四十二號朱宅可也

B乙5807

教員待聘

某君曾肄業於大學英文理化等科均有心得迴因有志教授如學校或公館欲聘者外埠請賜函上海南成都路二四五號朱壽康本埠面洽亦可

甲B4814

圖畫教員待聘

芬有名畫家潘雅聲先生高足某君現願每日上午擬任學校圖畫教員及公館面授畫學願聘者請向邑廟豫園書畫善會潘琅圖君接洽或函商可也

甲B5747

英文教員待聘

茲有粵籍高等英文畢業生曾充英文教席富有經驗如中小學或公館欲聘者不拘日夜請投函至天瀘路新昌里三一四號

甲B

尋人

住居廣東路西段三百九十五號牛門牌內朱臧氏家走失男孩名榮根年十三歲身着淡青灰羅紗舊短衫是西式下着條子白洋紗褲子足穿綫白襪布面自做鞋子頭剃平頂面帶長身格瘦小是六月三十日走失所懇諸君過得送到面謝決不食言也

乙B

敬告好學女士

凡女子有志學習英文而患經濟困難者請將詳細履歷投函法租界太平橋震成里十七號KK女士當即答覆

乙B5806

押當招盤

茲有英租界東新橋塊裕源六馬路鴻源順大新街和源四店中所有貨物生財等一概出售如有合意者請至裕源店內接洽可也

本店謹啓

甲B4470

函面授

醫專科

第九學期減費

招生函索章程

附郵一分大世

界東福音醫院

汽車出讓

茲有法國汽車一部牌名 De Dion 機器完善四汽缸可坐六人由龍飛行全部修新重裝璜精美改換新葉子油漆新板車胎新蓬用冬夏咸宜現因主人他往故擬出讓取價極省二千兩如欲購者請投函本館第一百七十五號信箱以便約期試驗

甲B4788

現貨鍋爐出售

茲有新到拔柏葛水管鍋爐多具馬力大小齊備汽壓高低均全價目大減較諸鍋加軒或可納許有爐便宜多也又長四寸徑十八尺合純鋼爐嘗如蒙用即乞賜顧恐遲足先得焉上海黃浦灘一號拔柏葛鍋爐公司啓

甲B

鋼琴大鏡出讓

美好鋼琴一只紅木面落地鏡兩廠均願以極欲價格出讓買者請臨北浙江路衖康里六弄三百七十九號每日十二上午十時前候駕

甲B4762

極品雕紅書式花木樓出讓

全套共十五件欲買者請至北浙江路衖三里六弄七白康十九號接洽每日上午十二時前候駕

4763B甲

汽車出讓

現有自由神牌（Liberty）汽車一部六汽缸由車主自駛過共統開過四五百英里不自由刻因回國情願出讓計價銀一千五百兩欲知詳細請致函本報一百七十三號信箱可也

C B1106

大批西藥出售

茲由德國運到大批各種西藥廉價出售臺買零購均可如欲購者請投函或駕臨乾記弄十號久裕公司可也

甲B4755

汽車讓出

茲者自用汽車一輛可坐二人輪胎如新車身華麗機件堅固刻因自欲離滬願以康價七百兩出讓欲購者請致函申報館一百七十一號信箱

甲B4698

上海恒興絲光染廠

人馬老牌 **國貨絲冷**

本廠製造人馬牌絲冷（即絲光絨冷）雙馬牌絲綫暖襪選用上等材料定色異常鮮明速染己變各種絲光紗綫價克並歡迎如蒙惠顧請至楊樹浦路新康里廠址或法租界聖處興聖街毛冷洋貨各號批發

電話東四九三號

戊B3427

招租

茲有威海衛路八十一號四層樓洋房住宅一所汽馬車間洗澡間屋頂平台草地以及電燈電鈴自來水火暗管暗線等一應俱全要者請向馬霍路進益里册二號接洽可也辦事鐘點每日午後一時至二時

廣記經租賬房啓

4768

餘屋分租

北車站左近沿馬路朝南西式三樓三底全樓下出租裝修精雅交通便利願租者請向圓明園路六號三樓江君接洽

乙B5760

洋房出租

今有三層樓洋房一所座落在北河南路小菜場東首七浦路七浦里口如合意者請向管門人領看可也

乙E5489

寫字間出租

茲者江西路二馬路（十七十八號）洋房樓面若干寬大空氣清新裝修有禮拜堂對面寫字間出租最合洋行公司辦事之用如欲租者請移玉工部局銀行處接洽可也

B乙5191

洋房出租

茲有二層樓一所內寫字間三大間及小房三間分租亦可如合意者請到本行接洽蘇州路十四號茂興洋行啓

乙B5121

新造吉屋召租

今有北河南路即寶山路義品里隔壁新建單間及雙間前後廂樓房出租如欲租者請向聯智里新金記營造廠賬房接洽與看可也

乙B5586

荷蘭國橡皮公司

博物院路十七號

橡皮貨製造專家

黃包車內外胎

讓出德國落地車床

敝廠前向德商禪臣洋行訂購能車一丈對徑之落地車床現因急於應用已另購現貨故將前定之貨廠價出讓如有合意者請到楊樹浦路臨青路五十三號四勤鐵廠電話東二公四號或九江路B一號禪臣洋行機器部朱君電話中七二二三號接洽可也

C B

新式炭養燈

本公司無油旅行炭養燈大小堅固省用已有數年各界用信包足惠諸君欲閱樣本請附郵票一分寄南市大東門十六碼頭第一百五十七號越紋公司白

戊B3799

新貨

茲有新到外洋大批二分半三分鋼板等六十尺長鐵角大小保險錨仙鐵神及黑皮鍊條尺寸均全如欲購者請至此號面議價當克己上海虹口昌源路五號鴻順發記啓

甲B4545

非非子相命

識相三十年告人禍福已往未來可以前知相金五

住抛球場北京路角滬江第一台

催眠術

函授面授

保證成功

治病靈驗神速

備有章程函索即寄

上海靶子路

中國精神研究會

7815

各埠大藥房鑒

各大寶號執事先生均鑒僕以冒牌施德之神功濟衆水充斥各埠害人不淺是以敬求以後千萬不可錯買來歷不明之神功濟衆水以保各埠患病人之性命則功德無量如必欲購此水以濟人必須直接函寄小號購買方能得眞正救人之神藥可免代冒牌者間接殺人之慘因近來有等利慾香心匪徒藉萬惡石印翻印神功濟衆水之封面及仿單等而並世害人余深恐貧小者惧買之可愛且小號二十五年前未派人走碼頭兜生意若有之則是冒牌者況冒牌是翻印封面上之肖像糊塗之極一看便知余因禁無能禁防不勝防已於六月十五日改用五色封面以期救人救世也賜顧者請先函到上海跑馬場對門十二號三層樓大洋房耀華寄至愼事每百瓶八元每千瓶六十元每萬瓶五百五十元寄費在內惟必須以郵滙票惠下爲合格

施德之啓

戊B3610

寧波

公濟綫棉廠

本號特聘技師精製醫用藥棉吸水功用勝於舶來品價從廉另備樣品專售醫院醫生試用包贈倘蒙函索即寄奉上海四馬路總發行所華利貿易公司均益里公濟廠近愛而路公濟綫棉廠啓

丙B1060

山東會館遺失契約

上海法租界呂班路山東會館建造於丙午年原舊田基坐落二十五保十圖岡字圩第一百八毫九號地六畝九厘四二一百九十號地十畝二毫一百九十一號地百九七分五厘五毫一分畝十二號地六畝五三六毫共計二十五畝二分五厘七毫丈見共毫十四畝五分二厘五厘計原數短田八分三八二毫其間水滯佔去十分有奇因即按照二過四畝五分二厘五毫縣戶承糧在案並經前契憲汪批示立案此項遍約久經前業收廢今處尋無畜不知道落何者如有收存此項契約廢請速交出遥則作爲辦紙除票請上海縣署申理補給手籲外特登新兩報登明

山東會館啓

甲B4749

南洋英文晨學夜學

第一校 山海關路育材公學對面南洋甲種商業學校內夜學學費按月交付

第二校 崇明路北江西路口對正簡易商科學校內夜學按期以上教員優美完備學費均各納學期均功課極嚴報名九月一號起止

三新英文商業夜校招生

教員悉聘聖約翰大學文理政治經濟各科學士學識淵富教法周密考期自八月念六號起每晚七時至九時開學學費預科八元正科十元雜費一概不收報名處新堀路武林里五七號校址梅白格路範女子中學有志報名從速收女生詳函索即寄章程

校長李文翔啓

乙B5702

中國郵船有限公司廣告

敬啓者敝公司之中國號南京號並奶爐號三船向來行駛舊金山日本檀香山及香港諸埠船中佈置安當飲食潔士招待週到久爲中外人列所讚許并可裝貨至上及各埠兼能代運至紐約美國各大城鎮墨西哥古巴中美並南美諸埠儎脚克己無不格外歡迎茲將船期等列左

由上海直接往香港

中國號陽歷九月五號

南京號陽歷十月十七號

奶爐號陽歷九月十九號

由上海開往美國并日本等埠

中國號陽歷九月十九號

南京號陽歷十月三十號

奶爐號陽歷十月三號

以上三船之人客與貨物可由香港轉搭"GORJISTAN"及"ARMANESTAN"前往廈門、星坡、吧打維亞、泗水、

電話中央四七七三

中國郵船有限公司謹啓 地址四川路九江路轉角

花旗輪船公司

PACIFIC MAIL STEAMSHIP Co.

穩渡太平洋

每兩星期開往舊金山 經過神戶橫濱檀香山

克里扶輪總統號 威爾遜總統號 林肯總統號 彼得西總統號 塔虎脫總統號 時新穩快壯大宏麗誠海上宮殿也 美利堅墨西哥中美南美及古巴等處之各口岸概可發給提單及通票請駕南京路B字一號總經理本公司接洽是幸 電話中央五零五六 五零五七號 電報掛號"Sohno"

大美國航務部啓

C109

一元錢可買數種日用品

日用品是人人所必需的但是每於忙中購辦一時總難具備小事體常費有用時間眞太不合算了本部今爲顧客方便計專搜集**最適宜**的**日用品數種**配搭成組**每組只賣一元**如香皂毛巾牙刷手巾牙粉雪花粉各種日用品均極合宜並備有**旅行送禮**凡是國貨均甚合算

銷售國貨部 本公司自造的各號牙刷價比平常特別便宜顧客儘可自由選購諸君幸勿失此絕好機會

廉價部

四馬路五十四號

雙輪牙刷公司營業部啓

乙B5697

最新製造香煙機器

此機能每小時製成香烟三五萬支之多形式或圓形或扁形二種同時可造用木裝金體不論軟烟紙烟頭均可精緻捲紮乃機件之妙用亦烟作造之利器也如蒙參觀請駕臨敝行

係法國 "Usines Decoufle" 廠造

承函詢詳細及價目等當竭誠奉告

上海愛多亞路第十一號法商遠利洋行獨家經理

戊B3707

鷄心老牌

請用 建新 蘇紗 手帕

兼製各種絲光文明巾各種白夾邊巾

國內外各大商店均有出售

可稱全球風行

如欲經理函索詳章即寄

上海大通路中國建新公司啓

警告

治花柳病之法

竊思患花柳病者日見其多半由縱慾傳染半由舊症復發皆因病家不究其源未曾愼選良醫所以有連綿不斷之累本醫生精究驗花柳雖至外症終不外乎終身甚輕累及妻女茲爲緣毒有治重火有深淺如結於口病以脾綜此三者即具治隨之總訣餘屬見機而則往症而施方堪行醫否行亂往方不對症必至雜藥治投即時行之六○六以其毒症雖較中藥爲迅速不性質能解血中之毒殊功知於全體臟脈未者同然在不明西藥貝相必倨而一射治百病雞免愈後得復發此中黑幕病者烏門而知之本醫生精治毒皆以來非敢自弱飛手要歸無一不亦臺使滿意而以所用之藥中西合治惟不中藥爲主六○其宜廓爲奏一如神近觀所適從聽此效再醫告使其二莫對醫生之處名其案是莫之症苟明乎此黑平埋病潤不療哉

康埋林潤川醫士啓

B1204

※特約路透電二※

◉羅素之中國將來論

▲二十五日海牙路電　近由中國返歐之羅素、在女子國際和平自由會演說、謂中國現非黷武國、但若歐人不變其對華政策、則中國將成大黷武國、而中國文化之優美、或將永遠銷滅云、

◉德國賠欵擔保之談話

▲二十五日柏林電　職工聯合會昨派代表團謁見總理韋士博士、請設法防杜德國經濟生活之崩裂、博士於接談之際、謂賠償委員會拒絕設立外幣儲備金處、如德國於木煤二物、不能按期交出、而儲備金處卽將協約國管理之議、又稱關於煤礦及森林之談判、刻正在進行中、

▲二十五日倫敦電　據柏林傳來賠償委員會與內閣間現狀之消息、微有牴觸、但無論如何、就今日現象觀之、討論尙未完全告蔵、雖迄今尙未商得同意、但德國刻正準備提出新建議、

▲二十五日柏林電　稅關附加稅自八月三十日起至九月五日止、規定爲百分之二萬一千九百、

▲二十五日柏林電　據官場宣稱、自拉堡爵士及麥克勒氏與德政府之半公式談判、業已告終、商定一種辦法、以德國大實業之票據擔保德國未來煤與木料之交付、賠償委員會員已啓程赴巴黎、以此行之結果報告同僚、

◉馬克之漲落

▲二十五日倫敦電　今日此間馬克價一日中大起大落、最低之價爲一萬一千枚合英金一鎊、旋因聞賠償問題有轉機之謠言、回至七千五百枚、收盤價九千枚合英金一鎊、

◉法國偵查德刺客

▲二十五日巴黎電　巴黎晨報稱、警署得可特報告、有德人名根台爾者、爲著名秘密會之會員、現在巴黎奉有暗殺普恩賚之使命、警署現正偵查此人、

▲二十五日巴黎電　被指爲德國秘密會派至巴黎擬暗殺普恩賚之人、現已被警察拘獲、

◉美國路礦工潮之談判

▲二十五日紐約電　鐵路同胞會調停人與若干鐵路管理員之會議現已破裂、各鐵路單獨解決之計畫、已歸失敗、鐵路管理員稱、路局提議恢復罷工者職務而不損其先進權利、至於更重大爭端、則提交公斷、罷工者不允、謂接受此議無異拋棄其他鐵路上之同人、

▲二十五日華盛頓電　哈定總統司法部長陶迪氏與參議員克明氏會商後、謂路礦現狀日內苟無大進步、則當軸將請國會授以收辦若干鐵路與白煤礦產之權、

▲二十五日華盛頓電　預料白煤爭端之談判因當軸決議之結果、即將復開、參議員波拉氏對於授權總統接辦煤礦之案、已提出一修正文、

◉德國帆式飛行會

▲二十五日柏林電　羅恩山翺翔競爭會現已完畢、得新紀錄者爲韓曾氏、計飛行三小時有零、在起點以上三百五十米達處落地、

◉英人之世界飛行途程

▲二十五日喀爾喀特電　隨白萊克氏作飛行世界之航空家、麥克米蘭與麥林二人、於白萊克患病醫院時、單獨繼續飛行、業已飛抵吉太剛、因途中勞損、刻在醫院休養、

▲二十五日吉太剛電　白萊克之同伴二人擬飛往緬甸、但在吉太剛之西十五哩處、受迫落下、飛機已翻轉、兩飛行家飄蕩多時、飲食俱無、後爲人救起、現擬從印度另覓飛機、

◉英美間債務議論

▲二十五日華盛頓電　財政部長梅隆氏昨發關於債務之議論、首及一九一八年財政部照會英使之公文、內稱各協約國各付其所購貨物之價務、財政部認此爲一定原則、又胥及一九二〇年送交英使之公文、內稱英國債務之籌還、與美國或英國或任何國政府戰債問題或賠償問題無關、

▲二十五日倫敦電　有責任方面發表一文、答覆美財政長之議論、此文承認從美國借得之欵、幾皆用以應付英國在美國之開支、但英國尚非被迫以金錢借與其協約國、固不必乞貸於美國、在一九一八年之初、英國曾請美國減輕英國資助協約國之責任、願以不再借欵自行措發價付在美費用爲報酬、但美國不之許也、

◉俄國災狀報告

▲二十五日日內瓦電　俄國災情報告、近有互相矛盾之處、依俄政府發正式之文、聲明災情仍大、幼童無家者、數以千計、衣食必須供給、鄉農窮乏已極、必須設法助其耕種、克里米亞・哇德薩・烏克蘭・伏爾嘎等處、情勢較去年更劣、而以韃靼共和國爲尤甚、因乾旱且有蝗災之故、

◉奧國乞助後之各國態度

▲二十五日倫敦電　斯拉夫人德人意人已因奧國現局幾不能自支之結果、發生外交上劇烈之爭點、奧總理賽貝爾博士曾至泊拉格與柏林乞援、以圖保全奧國、現又在維羅拉與意外交大臣山塞爾氏磋商此事、法國刻正靜俟發展、法國反對奧國與德或與意聯合、惟願法國殊願奧國與組合三小協約之斯拉夫國聯合、但因意國之態度、不能成爲事實、意國揚言如奧國發生革命風潮、或國與德或三小協約國聯合、則意國擬出而干涉、山塞爾氏在倫敦會議曾發此言、英首相喬治氏當時告以此不當開戰耳、

▲二十六日倫敦電　每日新聞貝爾格拉特訪員電稱、三小協約國政府決議資助奧國、

◉坎拿大禁制外僑觀

▲二十五日土龍士電　坎拿大工業與勞動大會通過一報告、內稱除對東方人外、完全禁絕外僑、在坎拿大既難實施且亦非宜、故當注意於有效力之監督與限制事宜、

◉法國之工潮

▲二十五日法國哈佛電　電車工人與印刷工人今日罷工二十四小時、表同情於其他罷工者、騎兵一中隊已抵此間、另有一隊行將開抵、

◉法國大火

▲二十五日法國波洛業電　加雷 Calais 大火、焚燒七小時後、始得由消防隊控制之、但一時尚不致撲滅、貨棧五所、悉付一炬、英國海濱亦能瞭見火光、

◉海參崴之俄白黨

▲二十六日海參崴電　白軍已將漢家湖南半周圍境內至加米諾與里博洛夫止之紅軍逐退、白黨現巡邏日軍退出之中立區域、白黨現占據自斯巴斯克至海參崴鐵路一帶之陣地、此項陣地、向由日軍占守、今皆撤退、故白黨起代守衛、狄特里區士將軍與其參謀及議會現移至尼柯爾斯庫蘇里斯克、今後政府將設該處、

◉各國近事記

▲二十六日倫敦電　英財政部稱、撥德國賠欵五百萬鎊、分給戰時過害商船水夫二萬七千人之家屬、目前有十萬鎊可以分配、

▲二十五日倫敦電　愛爾蘭國軍已占據金賽爾與登滿威二鎮、黨軍今不復在柯克郡占有一地、

▲二十五日巴黎電　蘇里克共產黨通過決議案、贊成莫斯科判社會革命黨死刑之舉、瑞士各報大爲憤怒、

▲二十五日巴黎電　閔爾其頭鐵路工人千餘名咸被監禁、或被驅逐、而代表被職工人、

▲二十五日雪梨電　澳洲戰艦澳大利亞號業已新拆毀、

※交通大學無線電※

◉美國政黨之動靜

▲華盛頓電　哈定總統函致國會共和黨領袖孟台爾氏、表示商船津貼案可展緩提議之意、謂急促進行恐礙成功、不如至國會可完全注意此案時、再付討論云、

▲舊金山電　民主黨全國委員會開會時、主席霍麥士氏演說、謂預選會之制度、使優秀之士不能出任公共職位、惟自己有資財者、或得資本家之扶助者、始可謀取公職、故宜恢復大會之舊制云、

◉美洲工潮之現狀

▲哇太華電　坎拿大工部聲稱、西坎拿大之煤礦主與礦工已簽定合同、礦工即恢復工作、照一九二一年工價減百分之十五、按礦主前要求減資百分之二十、

▲紐約電　若干鐵路代表與同胞會擬商定各路單獨解決之辦法、以結束工場技匠之罷工風潮、但議無頭緒、會議卒歸決裂、鐵路工團總部聲稱、工團準備力戰到底、已分電全國、令罷工者倍發勇氣、再作奮鬥、

◉美國黨獄記

▲華盛頓電　衆院制令委員會、主張煤業調查案、規定礦主與礦工皆有代表加入調查委員會、

▲芝加哥電　官場稱、紐約社會黨史託克斯氏、富有資產、前曾於一九一八年在甘薩斯城因事被逮、近參與米奇干之共產黨會議、但在警察搜捕以前、業已逃去、

▲芝加哥電　福斯特氏爲一九一九年鋼業罷工之主動人、乃美國激烈黨人之一、今因參與共產黨秘密會議、已被拘獲、據米奇干當道云、其計畫爲近年最大革命計畫之一、

▲登佛電　官場探悉秘密會徒三十三人在柯洛拉都州福洛利達州及古巴等處、騙取財物一百五十萬人、當搜查時、查獲現欵萬元、

◉各國近事記

▲倫敦電　貝爾伐斯電稱、南愛黨魁伐勒拉氏、近曾潛伏、無甚舉動、但自高林士死後、又復率其大批黨徒、從事活動、

▲華盛頓電　美國財政部長稱、英國欠美債欵、與他國政府及賠償問題無關、

※國外要聞※

◉菲律賓通信

▲海員大罷工之經過　（文初）

曾記一九一八年六月、航行菲島各埠輪船全體海員、因要求加資不遂、爲一度同盟大罷工、結果船東允其要求、海員大得勝利、其團體日以團結、一般人方謂勞資方面、從此可保持其平等精神、不至再發生衝突、不意最近又發生罷工之事、試述其種種狀況、諒亦爲國內關心勞働界者所樂聞焉、

㊀罷工之原因　現時菲島各項土產、價格低落、一般平民、對於百物購買力、甚爲銳減、而菲島日用各物、又皆由歐美輸入馬里剌、然後由馬里剌運往各埠、今年春初、其儎資猶是歐戰時期之高率、則普通人民衣食各費、多增一分擔負、故由政府公益局、通飭各船公司、減輕儎資、以維持商務、船東藉此時機、欲減少船員原有工資百分之二十、全體船員、堅持反對、謂現在生活程度、比之歐戰時期、不曾低降、儎資雖或減少、船東尚有利可圖、焉能就減此沐風櫛雨之工資、迭開船員大會、結果、議決原有薪水、一分不能減少外、且各船東須與船員訂二年之契約、在此二年中、薪水不得減少、位置不得變換、於是兩方各走極端、醞釀至三星期之久、解決議案、遂於七月三十一號夜十二點鐘實行罷工、

㊁調停之經過　罷工後一時停泊碼頭者、有大小輪船三十餘艘、共海員六百餘人、政府恐或發生意外枝節、多派警察、以維持秩序、海關監督及交通部長農商部長、皆願出作調人、請雙方各稍讓步、以期和平解決、在海員方面、拒絕調人、謂不照條件履行、全無磋商餘地、故此二星期中、解決罷工一事、毫無頭緒可言、

㊂維持之方法　菲島南方各埠、糧食皆恃外來挹注、加以本年蝗蟲爲災、雜糧失收、普通家庭所儲糧穀、皆不足供一星期之需要、各船一經停駛、則交通斷絕、倘一旦缺乏米糧、難保不生意外恐慌、故政府一方面嚴諭各地、在此罷工時期、米價不得抬高、越過所定價率、以免商人囤積居奇、一方面商之歐行外國四大船公司、幷停泊於港內巡洋艦、運載米糧、分配各地、且須聲明此舉全爲維持民食起見、幷非破壞罷工、亦可見尊重勞働之苦心矣、但以上各項輪船、猶恐不敷分配、現決調美國在東方所有戰艦、均駛來馬里剌、以供差遣、似此辦備周密、對於各埠糧食之接濟、或者不至於斷絕、所幸諸海員運動起落貨小船水手、加入同盟、尚未成爲事實、否則雖有巡洋艦及戰艦、亦無濟於事也、

㊃商家之損失　現時菲島商務、比之歐戰時期、幾於一落千丈、加以此次罷工、各埠所配到貨物、全未起儎、有不堪久貯船中者、其朽爛損失、估價在四百萬以上、馬里剌與各埠貿易、則完全停頓、市情冷淡、商人皆大受打擊、惟日相詢罷工有無解決消息、聞昨日海員公會、已容納與調人談判、此乃自罷工後第一次表示讓步、果爾則解決之期當不遠也、（八月十五日）

◉日本又起風災之急報

東方通信社二十六日東京電云、自二十三日晚狂風大作之後、從昨晚起、雨勢驟激、此間因荒川水漲及大潮、以致南千住・本所・深川等、有無數房屋浸入水中、千住大橋受浮流之木材所衝擋、甚覺危險、終宵努力警戒、東海道鐵路、因靜岡之豪雨、有數處岩石砂土崩坍、已不通車、靜岡市以安倍川漲水、全市房屋浸水者占三分之二以上、同縣榛原郡下、有鰹船四艘之船員二百五十名失踪、北海道原町全部浸水、失踪者三百餘人、此外關東東北各縣旱作物被害甚鉅、

日本電報通信社二十六日東京電云、昨夜東京市又起暴風、扇橋警察管內、浸水者達一萬餘戶、因相繼而來之暴風、深川米棧、有米一千二百五十包浸水、

◉俄日間之遠東漁業問題（續）

▲俄人之紀述

先是、漁業條約未滿期之前、日政府曾歷年迫俄國政府修改漁業上之某種狀況、其中最重要者、爲取消日本捕魚之限制、即不許於各江口及若干海灣與港口內捕魚是也、一九二〇年初期、柯爾却克政府倒覆、是年二月二十四日、駐海參崴日總領事致公文於當時管理在俄國漁區中捕魚之日本臣民、以保障彼等之利益、因此之濱立毛斯克省市政會、聲稱日政府決計自行管理崴埠要求海參崴當局許日本漁人主有彼等所長期租借之一百八十九漁區、及於是年（一九二〇）租借滿期之一百十八漁區、不受干涉、其租金之付給、仍與上一年相同、所付之欵、由俄國漁區日本漁人協會轉交一相當機關存儲、該公文末云、「上記之日本政府之決心、並不含有欲取得新權利之意、亦並不許日人在迄今未曾採捕之漁區內捕魚、抑且完全尊重俄人捕魚之權利、」以上爲一九二〇年之情形、迨一九二一年初、日政府決計改變政策、一月一七日、海參崴日領事通牒俄當局、提出要求五條、據日人自言其政策劇變之故、爲前數年間俄局不靖、日本漁業利益大受損失、「日政府覺一時無進步可望、」故提出要求如左、

㊀所有租借金、無論爲日人或俄人承租者所出、概由日政府與俄當局協商指定銀行存儲、俄當局祗能撥用其三分之一、其餘三分之二不得動用、至每年漁季終了時、由日政府與俄當局商定處置存欵之法、此項規定之目的、在使漁季中或有日本漁人之財產被俄黨兵毀損者、有給予賠償之準備、一九二一年漁季中、此種欵項計有日金一千二百萬元、依日人計畫、須撥出四百萬元、關於此項存欵之帳目、崴埠日總領事有按期檢查之權、㊁當每年舉行一次之競租時、俄當局應指示各漁區之估價、㊂漁業條約第十一條所規定之航行執照及其他文據、向歸駐日各俄領事館發給、以後日官亦得頒發、㊃日本承租人有權以自己名義或與俄人承租者共同雇船從事採捕、得於租期滿時將漁具從甲租區移至乙租區、冬季中得自派人看管岸上財產、柯爾却克政府於一九一九年談判中已承認本條前兩項要求、故日領公文中謂此不過複述已達到之地位、至於第三項、則柯爾却克政府以爲如予承認、無異承認日人殖民、故絕對不允、日領公文中、以爲此種恐懼爲無據、堅求予以允許、㊄日人有權於一九零七年條約中所限制之各江口海灣及港口內捕魚、惟關於軍事或畜養之地方除外、

日領提出此等要求後、又通告俄當局、謂日政府決計實施此等要求、如俄人不允、日政府將不得已而取必要之手段、以保障其人民之利益、雖此種手段、際於日俄間之友誼、甚爲遺憾、亦所不恤、此通牒發表後、俄國各界反對甚烈、濱立毛斯克商會提出抗議、謂各江口與港口漁區如一幷開放、則俄人漁業將全被日人壟斷、日人如得在沿海自由運輸漁具、則俄國沿海漁業將全入日人之手、漁區租借之估價若必公布、則俄人方面將大遭不利、況日政府此次所持之全部態度、與前此尊重俄國主權及經濟利益之宣言、絕對不符、但俄人方面、暫未予以正式答覆、直至三月十四日遠東共和國政府提議、一切問題應由日本遠東共和國及蘇維埃俄羅斯各派代表特開會議解決之、維時日人已允暫將應於三月底舉行之每年競租之舉展緩、後復允聽日人參加競租、將要求問題暫擱、

一九二一年一月十七日之日本公文、係指漁業大體而言、但日人實已佔據最重要之兩漁區、即撤哈連漁區及堪察加漁區是也、迨今年（一九二二）四月間、海參崴將開漁業競租時、日政府遂實行去年公文中之恫嚇、聲稱以後凡歸海參崴管理之漁區、日本將不承認俄人之管理權、並由日官直接發給漁業護照於日人、置競租之制於不問、海參崴政府與俄人各公團以日人此種舉動、顯係破壞現行條約、又紛起抗議、以上所述、造成日本對俄國漁業之一極糾紛情形、但有一點最堪注意者、去年一月十七日日領公文中表示其五條要求之有理、謂「日本在漁業條約中之權利在現狀之下、欲得保障、」非俄當局承認其要求不可、而於本年四月間實行如下記之恐嚇前、又爲一種宣言、尤耐尋味、其言云、「一俟俄國有一合法政府能保證日本漁人之利益者、則全部漁業仍將立於從前根據之上、」此言可爲日本之一種切實重要允許、其將來是否履行、與彼現在俄境內之全部活動、大有關係、須知日本之以武力佔領撤哈連島及阿穆爾江口、已被其攫去極大特權、爲彼與俄國所訂條約所不許、彼固屢次聲言願放棄此等特權、但究竟是否誠意、須於未來之日俄會議或另一國際會議卜之、

※國內要聞※

◉北京特約通信

▲副議長選舉與國會派別（穆）

衆議院副議長之選舉、已於昨日投票一次、雖按照院法須得票滿出席人數之半者、始能當選、而此次各人所得票數、皆不及額、仍須依法決選一次、就得票最多之二人中決選之、昨日之會、尚算未能產出、且聞衆院繼續開會之日程、業已排定、其日期爲本月三十日、（下星期三）此數日內、褚輔成張伯烈二人、皆將有暗中拉攏、極力競爭、始能定此一局、然二人以外、向之奔走運動關說招致、爲被選之活動者、今已[illegible]而退、特個中分合之跡、有關於議會內部者、不無可紀耳、原來副議長一職、民六之際附逆辭職、故廣東護法、褚輔成即已當選、當北京恢復運動初起時、有談及副議長三字者、輒謂褚輔成斷無問題、其時益友派尚未來京、在京之政學派、亦居少數、其口頭推重褚氏者、皆中原公司宜南寄廬之人、大半非係國民黨、且彼時不獨衆院副議長推褚、即四十八日後之參議院長改選、亦有使林森得一席之說、說者頗疑爲招滬粵議員北來之條件、蓋正在黃明新邵瑞彭裴廷藩赴奉迎吳景濂至津之時也、迨於八月一日、兩院開會、此種空氣、尚未變換、此固忽所耳熟能詳者、然開會之時、褚尚未至、而外間已有一種議論、謂不應兩議長皆出國民系、究其說之來源、則舊研究系分子中實有一二人倡導之、即今日舉蒲伯英之一派也、但此次開會、議員如一盤散沙、舊日之團體尚未全散者、只益友政學、然亦未有組織之形式、只私人結合素深之中心人物、各數十人、爲精神上之一致、即團體之開會及集合之地址、亦尚無之、研究系則分裂最甚、蒲伯英藍公武爲一派、王家襄爲一派、李文熙爲一派、或十餘人或七八人、而林長民亦爲衆所排斥、其他則多矢言不再入研究、作第三次豬仔者、尚未有昨日蒲氏得四十票之團結、其餘則一盤散沙、皆爲無所屬分子、只討論會以張（國淦）江（天鐸）方占勢力、奔走運動、四出拉人、爲團體之組織而已、分野既未判明、故副議長問題、雖有異議、一般人亦不屑意也、無何而張伯烈來京、即在順天時報等爲個人之廣告式鼓吹、議者即知其將爲副議長之爭、而國會內部之感想亦漸變、語其原因、蓋非一端、其一以內閣問題、政府只找有團體根底者商酌、無所屬之分子、以種種之原因、二內閣定爲唐氏、而研討兩系、生一反感、其未能加入署閣、亦生一離心力、其三新研究系漸次形成、彼派向來意旨、無論多數少數、必須爲一次之試驗、且與舊國民派惡感素深、不甘以民二民五該系占兩議長者、今

清暑免疫 正氣丸

此藥用中國藥材所製 有清暑免疫之效 主治四時感冒霍亂吐瀉中暑傷寒 疫痧氣 頭痛肚痛氣悶飽脹舟車昏暈 等症立見神效 居家旅行不可不備 定價自五分至六角 多購者格外廉價 批發另有折扣

除滅蚊蠅 菊花盤香

本公司用除蟲菊製成盤香 燃之能使蚊蟲蒼蠅臭蟲等類觸着香氣輕則遠避重則立斃此香 除滅害蟲功效甚大氣味清香無毒於人體無礙係家庭衛生要品 每盒十二盤每盤可點十小時 每盒大洋三角批發格外克己

◉總發行上海南京路中盆湯弄口大生公司
◉分發行杭州清河坊巷後市街口大生公司

上海四明商業儲蓄銀行廣告

本銀行開設以來歷有年所總行設在上海北京路並設分行於寧波溫州漢口等處其他各大埠均有委託代理機關專營滙兌押滙商業往來各種存欵儲蓄存欵各項放欵以及貼現等一切銀行業務無不手續簡捷誠信優待其有特別存欵儲可隨時面議並備有新式保管箱庫專爲顧客租藏貴重物品印有詳章函索即奉如蒙惠顧無任歡迎

德律風號碼 日間營業部中央六三九八 經理室中央六三九九 夜間休息室中央六四〇〇

上海中華懋業銀行廣告

額定資本美金一千萬元 辦理定期活期存欵貼換期償欵收儲各項資產 買賣各國貨幣金銀辦理儲蓄及外國紙幣並介紹美國資本家投資於中國可靠之實業凡銀行應辦之業務本行無不備具

通滙地點 國內各省各通商大邑 國外紐約舊金山倫敦巴黎橫濱以及其他歐美各大商埠

加聚惠顧格外克己 本行庫房新有美國最新避火之保管箱 專候顧客來行租藏貴重物品保管完密租費極廉欲知詳章函索即寄

總管理處 北京 分行號 北京天津漢口上海濟南小呂宋哈爾濱石家莊 電報掛號三一七七 電話中五八四一・五八四二・五八四三・

總理錢能訓 協理唐默思 徐恩元 洋經理耿愛德 華經理沈志賢 沈成栻 謹啓 乙B5202

驥製半夏

半夏一藥爲治咳聖品載在本草人所共知惟製煉之精粗不同收效之遲速大異本廬驥製半夏爲滬上發行之最早者姑不問其藥之如何而數十年來治愈之人已有口皆碑同聲額頌茲爲杜絕假冒起見內附辨眞券一紙購者注意 大盒二元四角 小盒一元二角 試服二角

上海盆湯弄寧波路口 崔氏獬香廬藥房啓

分設
東首
長沙稠道街
福州總督署口
北京觀音寺街青雲閣樓下
天津北門東
獅子胡同忠成棧內
南京下關大馬路
杭州上保佑坊
奉天省長公署東
安慶四牌樓西街
無錫北門江陰巷內
南昌楊家廠正街
1138

專門治咳 醫生唐拾義咳丸

此丸出世三十年經各國政府化驗通銷前承中國黎大總統賜額品題經送各國醫院試驗均認爲靈驗良藥以故風行全球名聞中外凡患各種咳嗽久不能除根者不可不注意焉 每瓶一元 郵票代價九五折寄費不加

（功用）主治日咳夜咳連聲咳單聲咳白痰咳黑痰咳無痰咳血咳破金咳潮熱盜汗咳心跳氣喘咳雖最日久不愈之纏綿咳症服之無不應驗如嚮是爲治咳之聖品也

總發行所上海三馬路父子大藥房 6174

上海連元旅社正式開幕

本旅社開設在三馬路大舞台西首華子里間壁定於陰曆七月初二日正式開幕 房間裝修之精雅 茶役侍候之週到 電話電鈴傳達之靈便 價目格外便宜 自四角起至二元二角止 倘荷惠臨無任歡迎 開幕期內特贈閒品三天以酬惠臨諸君之雅意 電話中央三千零五十號

杭州 上海 胡慶餘堂雪記藥號廣告

丹痧氣丸以及各種沙餅花露等諸要藥特在西湖廠房誦經齋戒虔誠修合故靈驗特異 賜顧諸君請認明 杭州大井巷 上海北京路

八寶紅靈丹 胡氏秘製辟瘟 諸葛行軍散

本堂開設以來荷蒙各界惠顧每勞久待時深抱歉茲特將櫃檯擴充司員增加並添製引單頂整分量至於藥材之道地更當精益求精以答諸君雅意現屆夏令如 自建高大莊屋中堂供奉天醫神便是庶不致悞 B5555

善治肝胃氣病新藥 肝氣散

肝胃氣痛 俗稱心痛 痛時如刺如絞口苦嘔吐腹脹胸悶甚則痞塞成塊得病原因每由食積氣阻所致

肝氣散 功能平肝順胃健氣化滯除病根 另有肝胃氣病衛生法在仿單上詳細說明函索即奉 每於痛時即服二包重者加倍奏效如神連服日久能 大盒四十五包大洋二元中盒念二包大洋一元小盒十包大洋五角 外埠函購即班回件 郵滙未通之處郵票亦收 批發分銷另有章程

◉總發行 上海南京路中盆湯弄口 分發行 杭州清河坊巷後市街口 大生公司

▲惟服此多福多壽多男子 三多片 一元
▲專治遺精弛滑男子要藥 止遺片 一元
▲解除傷風感冒 傷風片 五角
▲止癢袪濕治癬消斑 愈膚水 四角
▲療治赤白痢疾 止痢片 五角
▲專治信失經差女子要藥 正經片 一元
▲惟服此克壽克瘠克花柳 我克片 元二角

美國盾白大學醫藥博士屠坤華製
北四川路寶興路轉角太平洋藥公司發行
永安先施各大藥房
招請外埠經理 乙B3845

上海南京路抛球場 茂德利 鐘表 大減價

▲六號眞金花面三針騎馬十五鑽金手表零售每只十五元批發每打一百五十元
▲六號十年不變色三針騎馬十五鑽金手表零售每只十二元批發每打一百二十元
▲六號十年不變色八角十鑽工字金手表零售每只七元批發每打七十元
▲五號純鎳三針騎馬七鑽鎳手表零售每只五元批發每打五十元
▲五號鎳殼三針黑面夜明工字手表零售每只三元批發每打三十元
▲三號鎳殼騎馬工程明表零售每只二元批發每打二十元

外埠郵寄每只三角

皆俯首帖耳、挨副議長於褚氏、其四其他之新團體、漸次發見、而大半爲先行成立、再募股款之公司、有與保定方面接洽經費者、每自詡爲有議員若干、而保不之信、欲藉此次選舉爲口說之證明、故人影幢幢、皆着手於副議長之組織、其候補者最多之時竟達十三四人、個中談論、或謂我非必欲有成、特藉此以殺益友派之氣燄、或謂我們對褚本無問題、只以不滿於吳景濂接洽手段之疏、與言語間之失態、特與之調侃、或謂我們亦知票數不彀、特不能不試驗一次、以表示我們之尙有團結、此亦恐所耳熟能詳者、計自褚輔成張伯烈以外、皆爲上述諸稱言論、識者已知其決選人物之所屬矣、

今再就今所有之團體而分析之、㊀蘿線胡同吳宅、仍民五益友社民八諸寓之中堅分子、只就吳景濂之住宅爲接洽機關、雖曾請客若干次、其人數兩院約共百數十、而團體之大規模組織、並未着手、褚輔成固屬該派、即呂復劉奇瑤賀贊元亦彼中要人、㊁北京中華新報、每星期有議員會一次、爲舊政學系分子、人數近百、亦借地互換意見、未有大規模之組織、此派並未着意於副議長、但李肇甫實該派中人、而昨日之十二票、則一二小時間川滇人之結合、與團體無涉、㊂延旺廟街之實話報社、即所謂新研究系、以蒲伯英藍公武李文熙爲中堅、爲舊研究系分裂後之新結合、王家襄一派、本與若輩異致、然王素不肯自立旗幟、近與蒲藍李等亦在若離若合之間、其於副議長一事、亦允爲蒲助、蒲之四十票、即此結合之表見、㊃舊討論會爲江天鐸司徒穎孫潤宇等所組織、六月半後、江即着手新舊交系之分子、(但人數極少)者併入其中、雖分爲固有之適廬及新設之樂園兩地、而實爲一系、張國淦未下台、人數號稱近百、今已漸減、復取消、一致助張伯烈、此即所謂四大政團也、此外則新發見之政團、㊀爲順治門大街二百號、自宣南寄廬分裂後、實始有之、爲宣南寄廬之大部分、民五平社民八石行會館分子、多在其中、余紹琴裴廷藩等、爲其中堅人物、號稱六七十人、多爲無所屬分子、今裴廷藩之四十二票、即由此出、㊁爲後孫公園十一號、張伯烈鄭人康鄭江灝胡祖舜等、爲其中心、人數不詳、而兩湖人居其多數、張伯烈之票、當係此派合討論系及其他不屬他派之人、零星湊合而成、但湖北人實一致援助、㊂爲石駙馬大街三號、于寶軒劉彥王紹鏊等所組織、其中亦多民五平社民八石行會館分子、有謂其不滿二十人者、未知確否、然即王紹鏊之票(二十票)以觀、其人數不多、可以概見、蓋王尙有江蘇議員數人相助也、㊃爲西河沿某號、爲張益芳王謝家梅光羲等、今正在組織中、內容未詳、此外又有小孫一派、在國會中本占少數、溫世霖之九票、乃其代表、但團體亦未重新組織、汪彭年雖接近小孫、然此次之十四票、則多爲安徽人之地方主義、不得以小孫派言也、其有獨立活動者只一郭人漳、活動若干日、只得十票耳、

至將來之決選、此次可以推知者、呂復劉奇瑤李肇甫賀贊元所得之票、必可移轉於褚輔成、蒲伯英溫世霖所得之票、或可歸入於張伯烈、王紹鏊汪彭年郭人漳所得之票、本係散沙、且有言只一次應酬者、大約或本有宗旨、或看臨時兩派拉攏之結果、其舉足重輕之票、則爲裴廷藩一派、然是否尙能整齊、可以由二百號爲對於一人之援助、則今日黨議之約束力絕小、目前尙未敢斷言、近半月來、商飯莊番菜館生意大好、想三十日以前、衆院諸君、又有一二次果腹矣、至昨日開票時、新研究系中人、有譏囂號呶、欲撕票欲動武者、發言無效、大約下次開會、必不免付院議一次、而票數既無名刺符、又不多於簽到簿之人數、法律上已生效力、且褚張兩派、必合力維持、故只決選二字、而褚張二人、究竟屬誰、則將看此後五日間之活動矣、(八月二十四日)

◉北京通訊

▲政局大變化與總統問題

(惜靜)

近來北京政象、若內閣問題之停頓、財政機關之無人負責、軍警欠餉、部署欠薪、昨日國務院且以罷工而停止國務會議一日、險惡危迫之狀、眞可謂山窮水盡、毫無生路、然內幕尙不僅此險狀已也、總統問題、實爲政局醞釀中之軒然大波、

欲知此問題產生之由來、及其進行之線索、僅注意於保洛兩方之態度、殊不足以得其要領、保洛今日、實可謂幷無態度、縱橫捭闔於其間者、一孫伯蘭而已、孫氏自民六下野而後、高唱護法之論、然在南方地位、始終未固、其五六年來惟一之政略、即在一方自號孫中山嫡派、以聯合曹吳、一方更挾曹吳之勢力、以見重於中山、使奉天不敗於吳子玉、孫中山聯奉倒直之計畫實現、孫伯蘭或將終老上海租界之中、絕無僥倖成功之理、而乃時勢突變、孫中山失敗於廣東、陳炯明以倒孫故、亦不爲直派之所重、同時洛陽方面、因鄂長問題與黎氏有隙、保定本不願擁黎復出、自然願見黎吳有反側之事、以種種緣因、孫伯蘭此聯曹吳以戕中山之謀略、遂有着進行、而有一日千里之勢、最近曹三派赴上海接洽孫中山之兩代表、孫岳雖爲直軍旅長、而舊屬於老同盟會、王法勤更屬純粹中山信徒、在直隸國會議員中、爲十年未變之老民黨、曹錕何以近日忽信用此二人、則孫伯蘭使之然也、昨聞小孫派議員王某言、外間傳言、伯蘭主張中山爲大總統、曹仲珊副之、中山當選後出洋、以副座代行職權、此恐爲中山派人所主張、予實未接伯蘭有如此表示之函電也云云、似乎小孫此種計畫、當在暗中進行、不肯公然承認、保定方面於此、則殊無所顧忌、遂守靖由津到保以後、即開始活動、凡屬直派督軍、已一一告知此事、擔任赴洛陽疏通吳佩孚者、預定爲張福來、孫中山當選以後實行出洋之時、由政府撥款一百萬、壯其行色、此欵現亦規定由某某領銜、向直派各督募款分擔、同時又聞保定方面、尙有一種疑慮、使孫中山當選以後、若眞個行使總統職權、違背契約、不肯出洋、又將如何處置、故保曹方面之政客、亦有反對舉孫之議者、以爲大孫一意孤行、不若黎氏之易與、果欲以副座取得實權、勿寧仍舊擧黎之爲得、此說頗爲孫伯蘭計畫之勁敵、記者昨聞大孫代表陳幹、新由洛陽返京、對人言彼與吳氏亦會談及此問題、吳亦謂必孫確有辭職之保證、事方可行、否則絕對不贊成此事云云、觀此、則洛陽與保定對此問題之態度、似頗一致、蓋均注意於孫氏當選後辭職出洋能否實現之一疑點矣、

孫伯蘭爲行其黨略之故、滿布心腹於京津保洛一帶、如吳子玉幕中之白堅武、天津某報之駐京記者李某、皆孫氏之死黨也、現居內務部要職自號吳使代表之孫丹林、則孫氏之準死黨也、此三人爲者幸勿輕視、唐閣張閣之均不能提出、即爲彼等手腕運用之表現、吳子玉反對唐閣之電、記者曾親見之、原文甚長、係密電孫丹林者、完全爲私人向朋友談論政見之口吻、記者猶憶其扼要數語、如「張鎔西李印泉谷九峯諸君、與西南有惡感、可暫緩入閣、張長陸高交不動、黃仍長財政、董如堅辭、可勸高兼代、湯鑄新如肯入長海軍、則鄂事可解、兄意大體如此、餘聽元首主持、至於吾弟地位、宜努力奮興、(此指內次扶正言)不可謙謝、一切自有兄作主也、」殊與京中報紙所登載者、大有逕庭、其中如高恩洪代財或黃康不動、湯薌銘入長海軍、以及孫丹林地位等語、均爲删去、僅留攻擊別人者、斷章取義之後、遂由孫丹林密交李某送某通信社發表矣、此稱改削後之密電既公布、果然閣揆當局手忙脚亂、唐閣爲之流產、彼等以爲此計得逞、未幾張敬輿組閣之聲、又繼唐閣而起、不幸洛陽吳氏又有私人勸張之密電到京、此等電稿、皆由白堅武起稿、於是李某照舊用對付唐閣之法、將此電公表於世、張敬輿氏見報、頗爲憤慨、曾告人云、「子玉此電、原係與予私交上無話不談之意、且係密電、果能隨便登報、又何貴乎密電耶、」觀張氏之言、可以知此電之原文、亦當與報紙所載者不符、然而即此小手法、已儘足使北京政府陷於不安矣、總之在孫伯蘭政策未實現以前、北方當局、無論如何奮鬬、終無內閣完成之望耳、記者昨晚曾一度訪問王正廷氏、詢以王代揆不幹、是否將由顧外長兼代、王氏云、亮疇純粹是個學者、向來以作官爲苦事、少川之是否以外長兼代閣揆、須看亮疇態度何如、記者思考王氏之言、似以、則大勢所趨、顧少川出而維持現狀、自亦不辭、然孫伯蘭與洛陽方面、能否相安、仍難料也(八月二十三日發)

◉國院四局索薪潮未息

國務院所屬之法制銓敘統計三局、從星期二起、同時罷工、要求發給三個月欠薪、詳情已誌前報、茲聞該三局停止辦公後、印鑄局職員亦深表同情、惟以該局兼有營業性質、爲維持對外信用起見、未便遽行罷工、特先推出代表數人、與三局接洽、情願加入索薪團體、一致行動、至必不得已時再以罷工爲後盾、三局對此、均表贊同、前晚四局各推代表在銓敘局交換意見後、遂於昨日(二十四)上午九時、召集各局全體職員、齊往集靈囿請見王代揆、因王未到院、要求秘書長林步隨以代表總理之資格接見、大衆當場各推代表四人、爲各局領袖、惟印鑄因院發徽章只有三枚、故只來三人、即以三人爲代表、當經林秘書長將代表十一人延入、先由各代表聲述困難情形、提出要求兩項、㊀務於最短期間之內、發給欠薪三個月、㊁上次閣議決定撥給之九六公債、應請轉催財部尅日照撥、林氏聆言後　立用電話轉商財次張英華、請其設法、張允一星期內籌撥五萬元、發薪一月、經林轉述於衆、均不滿意、復經各代表繼續交涉、歷一小時之久、結果議定由林氏於閣議散會之後、邀同四局局長往訪張氏、商請增籌欵項、務期發足三個月欠薪、並限即日將九六公債撥給各局、如果張氏不允照辦、應請林氏帶領四局職員直接與張交涉、議至此、林俱承認、衆遂散出、定今早九時各在本局集會、續議進行方法、

◉外交團抗議蔡成勳截鹽稅

外交界消息、本月十七日江西督理軍務蔡成勳派兵赴西岸榷運局、强將該局收存鹽稅五十萬元截留、外交團方面以張作霖截留鹽稅問題、尙未解決、又有蔡成勳截留鹽稅之事、爲保護債權起見、曾即協議對付方法、由駐京日使小幡西吉數日前赴外交部、向顧外長提出嚴重抗議、謂近來中國各省軍警、任意截留鹽稅收入、當此鹽稅減收、債權擔保已見不穩、列國正焦慮之時、中國軍人乃屢次爲此軌外行動、致引起中國與列國間之重大關係、列國政府殊爲遺憾、不知中國政府對於此等軍人之暴舉、究擬如何處置、列國甚望中國政府對於蔡成勳及張作霖等此種違約行爲、加以嚴重處置云云、顧外長當即答以中央政府對於張作霖、業已電令即日將截留鹽稅交還、嗣後不得再爲此軌外行動、對於蔡成勳、亦當即日嚴加調查事實眞相、一俟查得眞相、自當執相當處置云云、小幡日使因顧外長有此負責之答覆、亦即安然辭去、但張作霖截留鹽稅之事、毫無轉圜、甚且引保洛方面截留路欵爲例、謂不能獨禁其截留鹽稅、而飭保洛截留鐵路收入、對於中央電令、視若弁髦、政府所派赴奉專員、亦束手無策、而蔡成勳截留西岸榷運局欵之事、亦因政府所欠該氏所部軍餉無法撥付而起、况已先得保方默許、政府即有何等處置、亦未必能奏厥功耳、

◉憲法審議會續議省制

▲國權另立專章之大辯論

昨日(二十四日)爲憲法審議會之期、審議長王正廷主席、延長時間至三時十分、參議員出席者一百三十八人、衆議員出席者三百一十二人、主席宣告已足法定人數、繼續討論「省與中央之關係」「及陳議員銘鑑所提出之應加「國權」一章問題、王謝家謂、憲法上增加國權一章問題、本席暫從不論、惟審議會性質、凡討論某種問題、似乎須由大會交付、現在國權之增加、是由審議會逕行提出、是否有侵越大會權限之嫌、主席謂、王君質問之點、似應在討論以前、現在關於增加國權問題、討論多次、王君既放棄在前、本席未便答復、王侃謂、反對國權另立專章、簡單理由有二、㊀「國權」兩字、並非代表中央之國權、係中央與地方權限之分配而已、故在地方制度內、畫分中央與地方之權限則可、另立專章、似乎未當、㊁現在討論之問題、係地方制度、何以提出國權二字、主張增加國權一章者、無非採取德國新憲法第五條「國權有關於國之事件、依國憲法由國機關行之、國於邦之事件、依邦憲法由邦機關行之」之規定、但中國並非聯邦國家、何以有必須採取聯邦憲法之必要、本席主張地方事權既已表決取概括規定、則中央事權當然取列舉規定、但以條文列舉而已足、另立專章、似乎未可、既以條文列舉、則此項條文、究應位置於何處、似可讓之起草員會斟酌、在審議會不必發長時間之討論、韓玉辰謂、在憲法上增加國權問題、討論頗多、有主張立一專章者、有主張加入國會章內、及以除外之方法規定者、無不各有取法比美先進各國、本席以爲增加國權問題、既已大致相同、本問題即可告一段落、至究應加在憲法上以何爲最適當、可交起草委員會將全部憲法條文、詳行審定、如應以何種方法加入、及加在何處、均任起草委員會自行斟酌、考量草擬之後、再交大會討論、在審議會不必枉費時間、徐際恒反對於憲法上加入國權一章、大致謂憲法是一種大綱、不如行政法之可爲細目之規定、國家事權之犖犖大者、如軍事財政外交等、均可以統治權之作用而表現、褚輔成謂上次本席動議、與韓君頃間發表之意見相同、本席動議、曾經主席諮詢大衆、已有法定附議人數、現請再加一表決、陳銘鑑謂、加入國權一章、本是本席提議、經多數討論、似對於國權之列舉、已趨一致、茲者本席爲節省時間起見、並不堅持非另立專章不可之議、對於韓議員主張、究應加入何處、委諸起草委員會蓋量研究、本席亦表示贊同、主席謂、諸議員在上次會議中、雖對於討論手續提出動議、茲者韓議員亦有此項主張、如大衆對於本問題無再討論、即可將諸議員之動議提出諮詢大衆、衆謂尙有討論、王有蘭發言、反對於憲法上加入國權一章、略謂國權二字之意義、非專指中央事權而言、分晰解釋、可謂之爲統治權、又可謂爲主權、即國家之最高權、若是則國權決不能與省權對待、而定爲專章、陳議員援引德國新憲法第五條「國權」關於國之事項、依國憲法、由國機關行之、於各邦之事件、依邦憲法、由各邦機關行之、以爲採用之資料、殊不知彼之所謂國權者、即是中央事權、吾國憲法草案、則主權一章已經通過、另立國權、顯係衝突、與一部憲法之次序上外表上均不甚雅觀、查各國憲法、於立法章規定國家之事權者、其例極多、如奧・如美・如葡萄牙皆是、在國會立法權內、將所有各重要事項、包括無遺、良好先例、正可採取、又有主張在地方制度內作爲除外之規定者、本席亦未敢贊成、蓋中央事權當然在中央各章之內、而在地方制度章、以除外之形式出之、於立法體例、似有未洽、與逆矩發言、贊成國權另立一章、略謂同人討論對於國權二字之解釋、每多根本錯誤、某君且認國權與主權統治權相混合、殊不知主權者即所有權之代名詞、譬諸某種貨物、其所有權屬於何人、則何人有處置此物件之主權、國權云者、對於國內外有全力之活動、統治權是對於國內而言、對於國外無活動能力、又有謂憲法草案之立法行政司法、均已規定、此立法行政司法即是國權、本席以爲此說亦稍有錯誤、立法行政司法、固國權之一種、而不得即謂之爲國權也、且地方權限既取概括規定、國權即非列舉不可、既須列舉、尤當另立專章、又有主張將國權列入國會章內者、此說本亦可採、惟因立法權亦僅國權之一種、以一部而包括全部、恐有未妥、籍忠寅謂、省權概括、中央事權、當然列舉、近日討論程序、進而至於是否另立專章、抑用他種方法規定、本席係主張應另立專章者、但非將中央權限、另立專章之謂也、大家腦筋中、對於國權二字之解釋、似尙未能一致、有認作中央權限解者、此說極屬不通、中央係與地方對待之名詞、未討論地方權限、無端而先規定中央權限、未見其有充分之理由、湯君提案、係主張專立國權一章者、但其解釋國權二字、並非認中央權限、係指包含中央與地方權限在內、易言之、即權限之分配是也、本席大致贊成湯君之意思、但本席以爲既國權二字、係指包含中央與地方權限在內、不如直截了當爲之標明、故本席提案不謂之爲專立國權一章、而謂爲「國家與地方及各地相互之關係」、此章應列在地方制度之後、因地方制度將各省地位權限確定、即應將中央與地方及各地方相互之關係立明、如此體例既明、亦較爲妥當、此章第一條、即規定中央之事權、第二項即說明將二條、即將已經審議會表決之地方事權、取概括規定之說、而規定之、第二項說明蒙古西藏青海等未設省之地方、其事權依特別法律之規定、此外尙有省與省之關係、俟討論條文時、再行詳細說明、(未完)

◉魯案中日委員會議紀(二十三)

昨日(二十四)午前九時、魯案中日聯合委員會在外交部開第一部第十七次會議、中國王委員長・唐委員・徐委員・日本小幡委員長・秋山委員・出淵委員出席、至十時散會、所議事項如左、㊀礦山問題、中國委員聲明於下次陳述意見、㊁鹽田問題、因日本專門委員業已到京、日本委員聲明於下次提出討議、㊂行政接收準備分委員會、雙方之委員名單如下、(甲)中國委員、魯案督辦公署參議梁上棟・行政處主任兼會務處主任稽鏡・實業處主任孔祥熙・參議徐祖善・秘書林澄波・秘書崔士傑・行政處主任王大楨・實業處副主任吳大業・坊子巡警教練所所長程立、(乙)日本委員、青島民政部總務部長入澤重磨・總領事森安三郎・青島民政部警務部部長大橋常三郎・青島守備軍經理部長小林剛・青島民政署土木課長中村謙介・青島守備軍法院長中村季吉・青島民政部秘書課長前田愼吾・青島守備軍參謀麥田鄉輔・青島民政部財務部長內田隆・青島民政署總務課長小柳收衛・青島民政部鐵道部港灣事務所長平井新六・青島民政部水道事務所長鬼一郎・青島民政部鐵道部埠頭事務所長森啓藏、

◉株萍鐵路近況

醴陵通信云、現在醴陵四圍、尙稱平靖、雖近處時有捕獲少數土匪之消息、但亦無有巨變、故此地居民、尙能安枕、惟萍鄉駐軍、恐於一二星期內、有所調動、鎭守使方本仁、聞欲調赴贛南、鎭守使一缺、由蕭安國接替、方蕭二人、皆屬湖北籍、據說蕭安國曾在德國學習軍務、頗有軍事知識、但方本仁對於此次調任之舉、頗不愜意、因方軍在贛西、已有八九年、以爲五年以來、各地雖有戰禍、而贛西獨得幸免、此皆方本仁治軍之良績、惟蕭以曾任江西軍務要職、當前次吳佩孚攻湘時、著有功績、且手下兵士、亦無越軌行動、以此亦有接替之資格、株萍鐵路、雖素稱富有收入、但就目下情勢言之、殊屬悲觀、所負之債額、年益加重、路員薪資、不發者已有五月、即苦力役夫、每月僅得五元五角者、亦不能照發、故若輩祇有別謀生路、對於鐵路工作、當然無樂就之理矣、至於鐵路應用材料、亦極缺乏、當軸不事供給者、已二年有餘、所有枕木鐵軌鎖釘等物、皆陳腐不堪、故工程師曾向交通部聲明、如有危險變故、彼當不負責任、尙有木橋失修者、尤屬危險、如湘東橋久欲修造、而以缺乏材料、迄今不能如願、以當軸之意測之、非至此橋被水衝破後、必不能早事修理、現當軸以此路如此拮据、不得不亟思補救、故擬裁減路員、數日前去職者、約有一百五十八人、但不久即有補缺者、且去職者之名字、仍在薪資表內、種種舞弊、不可言喻、由此可以想見株萍路之危險矣、

銧水

爲世界最珍之品

銧爲金屬化學原質之一產量極少故爲世界所罕有自德人發明製爲銧水瓶仿沙漏缸式內含銧質飲其水能治右列各症頗著奇效

血虧病　骨節炎　糖尿症　水尿症
尿酸症　白濁骨節炎　半邊身痛症
瘫痳痘疹後之身弱　腦筋弱症
腎炎　骨痛　肌肉痛　胸頭頸肩部骨痛
尻大腦筋痛　脊根後柱結硬
老弱陰虧陽物不舉
慢性大便閉結

以上各症飲此水三月方有完全效果本藥房自德國購運來滬凡病家經醫生之介紹紛紛來賃頗感不便因租此銧水瓶須以三月爲期租時又須覓保訂約如有損壞賠償費須在千元以上因是本藥房特籌妥善辦法將此水貯於瓶內門市售賣以便病家之購服每瓶量數足供一日三次之分飲惟須成打而購又須連服三個月方可全愈際此天氣酷暑服此尤有益於身如遇寒天可略加溫煖惟不可過熱耳

每打十二元

上海中法藥房發行

商務

金融

國外匯兌　八月廿六日

滙豐銀行電滙至倫敦（以上海規銀一兩計算）

銀行電滙	三先令五辨士
銀行即期	三先令五辨士二五
銀行四月期	三先令五辨士三五
銀行買價	三先令七辨士五
銀行四月期票	
銀行電滙	三先令七辨士七五
四月期滙票	
又六個月期	三先令八辨士
大條銀近期	三十五辨士一二五
大條銀遠期	三十五辨士一二五

滙豐銀行電滙至法國（以上海規銀一兩計算）

銀行電滙	一千〇二十佛郎
銀行四個月買進	一千〇七十佛郎

滙豐銀行電滙至紐約（以上海規銀一兩計算）

銀行電滙	美金七十六元五
銀行四月期買進滙票	美金八十元〇五

滙豐銀行電滙至香港（以香港洋合上海規銀）七十五兩

滙豐銀行電滙至印度（以上海規銀一百兩計算）二百六十二羅比

滙豐銀行電滙至爪哇（以上海規銀一百兩計算）一百九十八盾

滙豐銀行電滙至新加坡（以新洋一百兩計算）上海規銀六十八兩五

滙豐銀行電滙至德國（以上海規銀一兩計算）一千一百五十馬克

滙豐銀行電滙至俄國（以上海規元一兩計算）三十四萬羅卜

滙豐銀行電滙至東京（以日金一百元合上海規銀）六十二兩七五

外幣現市

昨日下午四點鐘市價列下

幣別	買賣	價
英金鎊每鎊	買	七兩九錢
又	賣	七兩三角八分
美國票每元	買	一元〇三角分
又	賣	一元七角八分
新嘉坡票每元	買	六角七分半
又	賣	六角六分半
盧布票五百元枚	買	七兩五錢
又	賣	八兩五錢
盧布票五元十元	買	七兩五錢
又	賣	八兩五錢
盧布一萬元新枚	買	二兩八錢
又	賣	三兩二錢
盧布票每十萬元新枚	買	一兩〇五分
又	賣	[illegible]
馬克每元	買	一兩六錢五分
香港票每元	買	[illegible]
法郎每元	買	[illegible]
新加坡票每元	買	九角四分九七
東京老頭票每元	買	八角五分四

津漢匯兌

八月二十六日中國銀行報告

漢口即期每洋例百兩合申規元一百〇一兩七五

天津即期每百兩行化三百七五合申規元一〇四兩三錢

大阪金票電報

八月二十四日上午市價

下午市價

以上均以日幣百元計算

金市

▲大條銀遠期略長

昨日標金收盤為一千二百五十六兩……（以下文字過細，難以逐字辨認）

銀洋市

各銀行庫存表

上海證券物品交易所市況

華商證券交易所

華商棉業交易所

華商紗布交易所

麵粉交易所

雜糧油餅交易所

外國股票

食品

滬南米市

滬北米市

米麥雜糧市

大連油豆餅電報

八月下午四時三十分到

無錫米麥雜糧市

蘇州米豆市

蘇州麵粉市

油豆餅市

茶市

繭市

無錫粉麩市

棉絲

棉紗市

本機布市

絲市

花衣市

燃料

煤油市

牌號	價
西亞十字牌新嘉坡	四元五角五分
紅屋牌 每箱	五元五角
幸福 每箱	五元三角
美孚鷹牌散油上海	四元〇五分
美孚鷹牌散油下鄉	四元六角

輪船進口報告

八月二十六日進口

輪船出口日期

今日輪船出口日期

長江班　寧波班　通揚班　宜漢班　溫州班　廈門班　汕港粵班　青島班　營口班　烟津衛海班　煙台牛莊班　大沽大連班　海參崴班　舊金山班　西雅圖班

各國郵船出口

溫哥武班　英國班　孟買班　意國班　法國班　德國班　日本班　爪哇班　歐洲貨船出口　波特蘭班　紐約班　舊金山班　北歐班　香港小呂宋班

上海三育商科日夜學校男女招生

宗旨 以造成商業專門之人才

程度 凡男女有志求學者均可入學按其程度插班

編制 正預科專科各科目另載詳章

教員 特聘英美大學畢業及西人教授

膳宿 俱備

考試 隨到隨考

報名 即日起

開學 陽歷九月一日起

校址 上海東有恒路小菜場東首合安里大洋房 詳章函索即寄

名譽校長曾亞伯　校長王純訂

Z B5657

啟秀中西女塾招生

本校下學期自中學高初各級及幼稚園並特別班均有餘額有志向學者可速來校報名考陽歷九月一號即陰歷七月初十日開學時考驗分班可也章程函索即寄須附郵票二分本校國民班仍兼收男生年自七歲至十歲校址北四川路寶興路十八號　本校白

Z 6629

上海秦寧源記昌銀樓

古法加恰字元足飾金　售出每兩洋四十四元半　收進每兩洋四十三元　字銀敘天每兩一元六角

本樓首創金銀號化煉歷有五十餘年自添設銀樓以來聘請技師精製特品金銀首飾華洋器皿各色俱全金足價廉中外素孚外埠支店通兌又備五色禮券饋送最宜倘蒙惠顧請認明本號商標　開設北京路鐵大橋南　電話中二八五八號　電局掛號〇〇七七

上海銀樓新同行廣門行情告售

上字恰赤飾金　兌出四十四元半　收進四十三元

廣永和　周萬成　老慶華　義和仁記　德和仁記　新寶興　祥和恒記　源康德記　寶興文記　樂祥雲　於震和　於震泰　周萬興　裕興正記　新慶華　啓

工部局布告

照得本局現欲招人承辦西牢犯人所用之棉被一千二百條連枕頭在內該棉被長須八十寸闊須五十七八寸重約五磅如願承辦者須先開帳連同物樣限於西歷一九二二年九月二十一號午刻以前送至本局總理處特此布告

CB1103

婦女怕者

旅次生產　生育太繁　多產難產　病後生產　白帶症者

請速購用外按倖孝金丹假目每打十元每盒五元試用一元此丹為中西上流士女最信任之品每年用此丹而得平安避疾者不下數十萬人但切須認明本公司牌號以免誤購偽品欲知詳細可來函索閱說文一份自當寄其效用之偉大也界路第一百七十五七十六號美商上海歐和室公司獨家創售

甲 46 2

負責專門根治花柳病

梅毒　注射眞正德製獅牌六〇六九一四收費從廉老手注射無痛無後患伏毒有無血清診斷

白濁　新淋新藥數日即愈久淋用電熱機無痛根治淋菌怕熱〇新皮淋則死故功能殺菌吸收浸潤之病巢恢復發性尿道

特瘡　內外痔漏肛用最新發明藥油注入無痛一次根治

腎虧　遺精早洩不舉新藥無痛注射根治神速

花柳初發僅一部分繼即蔓延全身傳染妻妾遺毒子孫故醫者非有科學之基礎醫學全科之知識決不能正本清源剷除淨盡也部人留日畢業醫科大學任大學醫院醫長治[illegible]五年自信有寸長治者以除根為[illegible]老靶子路67中和醫院七號[illegible]

REUDEL BATH SALTRATES

(SOLD BY ALL DISPENSARIES)

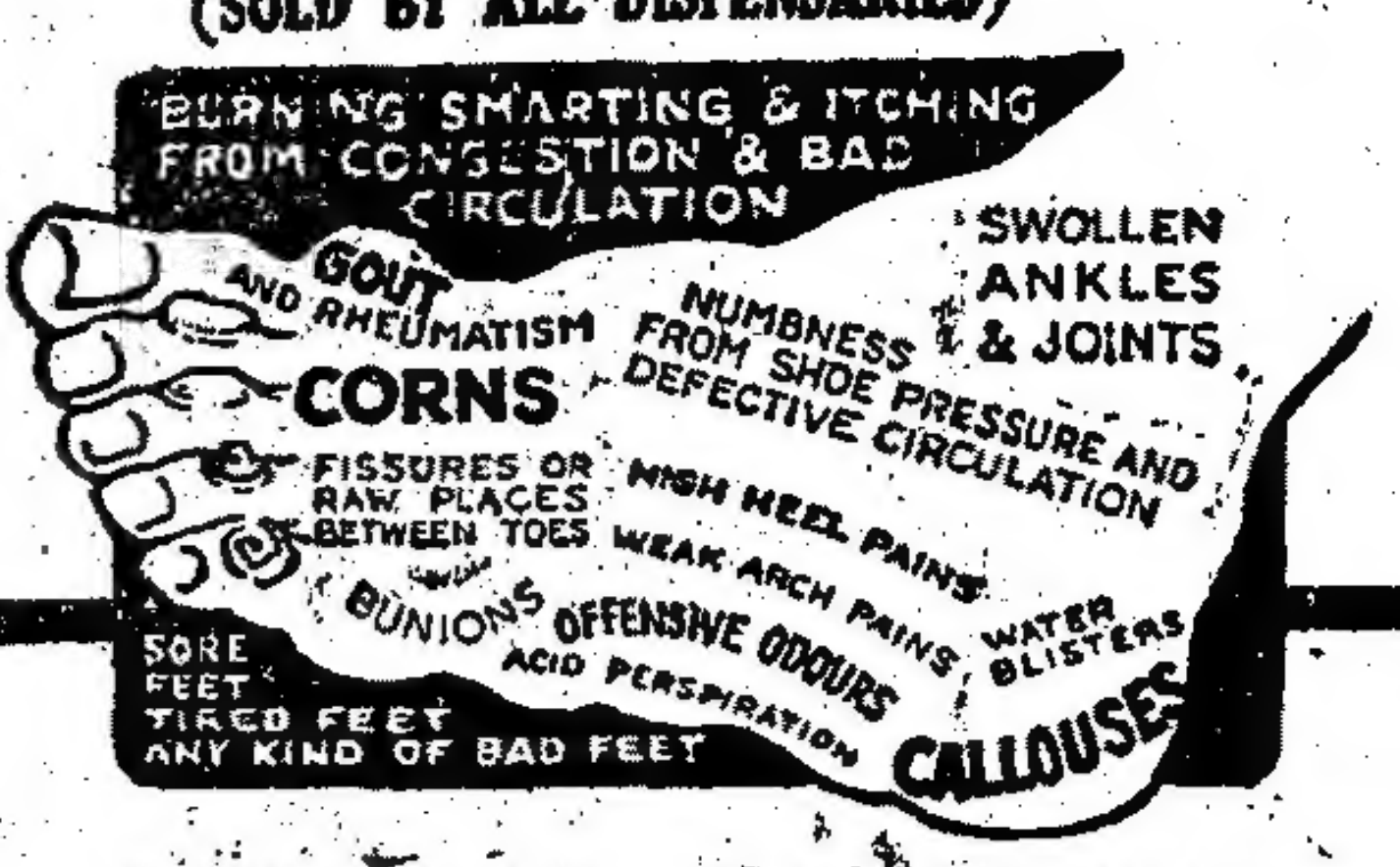
BURNING SMARTING & ITCHING FROM CONGESTION & BAD CIRCULATION
SWOLLEN ANKLES & JOINTS
GOUT AND RHEUMATISM
NUMBNESS FROM SHOE PRESSURE AND DEFECTIVE CIRCULATION
CORNS
FISSURES OR RAW PLACES BETWEEN TOES
HIGH HEEL PAINS
WEAK ARCH PAINS
WATER BLISTERS
BUNIONS
OFFENSIVE ODOURS ACID PERSPIRATION
CALLOUSES
SORE FEET TIRED FEET ANY KIND OF BAD FEET

GET RID OF YOUR FOOT TROUBLES

YOU have only to dissolve a small handful of Reudel Bath Saltrates in a hot foot bath and rest your feet in this for a few minutes. Then, Presto! Away go all your foot afflictions, almost as if by magic.

The medicated and oxygenated foot-bath prepared as above has a truly marvellous curative action upon all kinds of foot troubles, immediately relieving them, even in their worst forms. Every sensation of burning, chafing and bruising, all swelling, stiffness and inflammation, *any* sort of corn, callous, or other foot torture, will soon be only an unpleasant memory of the past.

Reudel Bath Saltrates is sold by all chemists everywhere, prices being only 2/- and 3/3 (double size). Satisfaction is guaranteed every user or money back immediately and without question.

What a well-known London Chiropodist writes:—

16, OLD BOND STREET, W. 1,
January 17th, 1921.

GENTLEMEN,

During the past two years I have demonstrated the use of Reudel Bath Saltrates to over two thousand clients and recommended its use. I am very pleased to announce to you the high praise I am daily receiving of its beneficial results. It is comforting to use, Safe and Sure.

Yours faithfully,
(Signed) ROBERT WORTLEY,
Consulting Chiropodist.

感謝程佛意醫生

精治花柳病

鄙人酒後慾動狎入秦樓致翌日即覺尿道刺痛淋濁綿綿即延某醫診治數日非惟罔效其病更劇兼旁頓起橫疳數日之閒竟至潰爛膿血淋漓痛苦難堪幸有石路陶朱里慶昌綢莊內友人顧君介紹至雲南路會樂里口醫學士**程佛意**先生處診治當蒙先生注射德國六零六一針並服先生精製各種白濁丸花柳掃毒丹等藥內外醫治不出半月橫症白濁均已收功現有一月未見復發足徵先生醫學深淵治法精良銘感之餘特登報端誌謝傳患病知所問津也百老滙路鼎成號張鳳鳴謝

Z5780

煤氣引擎

煤氣減價則煤氣引擎乃爲上海最廉美之原動力裝用煤氣引擎其用費之預算及一切詳情本行可以供給不取分文

上海自來火公司謹啟

辦事處在西藏路五號
樣子間江西路三十號

謹告諸君白鳳丸市上多矣欲購眞有效驗之烏鷄白鳳丸請認五彩花鐵盒上面仿單印有農商部嘉獎**一等獎章**庶不致魚目混珠主治婦女○月經不調經期腹痛赤白帶下腰酸頭痛四肢無力頭暈眼花血氣兩斷子宮處冷久不受孕血崩小產氣鬱痞塊飲食不思胎動腹痛產後失調各症難以藎述不論胎前產後一切婦女百病均見神效無病服之可壯身補體活血通經能免後來之病源誠婦科獨一無二之聖藥也（價目）一品每丸洋一元加料五角雙料二角半單料一角加料小丸每兩五角單料二角半○函購即寄贈送丸藥全集及證書

總發行所上海河南路老巡捕房對門廣東**種德園老藥局**

（電話中央五一〇六號招請外埠經理

內1103

如欲買白鳳丸須要認明獎章
烏鷄白鳳丸

ASIA LIFE INSURANCE COMPANY
EVERLASTING AS THE HIMALAYAS
INCORPORATED

實用的人壽保險(五)

本公司所發保單務使保戶不受損失如付畢保單卽其一也保戶繳付三年保費後如不能續繳時可將保單交還本公司換取付畢保單其付畢保數按照所繳保費之多寡定之例如一三十歲之紳士向本公司投保二十年限期繳費終身保法一萬元每年保費三百七十四元五角繳至十年後無法續繳則可將保單交還本公司換取價值四千五百十元保額之付畢保單本公司爲美商所設立辦理各種壽險專以妥實信用爲主所有各種保單之價值均詳載保單內旣免誤會雙方自無爭執也

●印有詳章函索卽寄

美商 **友邦人壽保險公司謹啓**

總公司 上海 南京路十五號

分公司
北京 哈德門街一四四號
漢口 洞庭路一號
廣州 沙面域多利洋房

中國各大城鎭均設有分公司或經理處

(23) Asia Life Insurance Company

雙妹 **菓子露** 老牌

清涼 甘蔗 止渴 生津

大號八角正
二號四角半
三號三角正

廣生行啓

總發行 上海 南京路 棋盤街 交通路
杭州 太平坊
南京 下關
漢口 後城馬路

廣生行啓

化州橘紅寄售

余宦遊浙省道出申江帶有消痰止咳平喘順氣冀賴家園橘紅百餘盒託上海抛球場北首杏林軒寶號代售每盒一元如係假貨包可退換廣東化州李文治啓

1090

四天立可消散之

橫痃

最忌貼膏藥

花柳傳染之橫痃便毒初起若以紅布膏藥外貼內服無經驗之藥丸治之血毒凝結必至釀成潰爛出膿痛苦難堪本醫生用各種消核新藥製成橫痃退匯水患者若用此水搽治四天包可消散每瓶一元五角不效還洋再本醫生驗治新老白濁用德國新藥注射直入尿道立可殺菌止痛橫痃下疳血清注射數天即能收口梅毒注射德國獅牌六〇六老手無痛一針斷根凡購此水數治橫痃者本醫生代爲義務診治醫金藥費概不收取外埠函購郵政安速寄費加一上海英界雲南路會樂里陀彌製藥公司醫學士程佛意謹啓

始創婦科

經期腹痛露

專治婦女經期腹痛或經前腹痛經後腹痛或兩脇作痛或經滯經閉或數月而不來或一月而數至或白帶白淫甚至乾血勞等症一服此露包能奏效輕者一二瓶重者三五逕便可除根本號始創此露純用中國藥料製煉而成妙在清香可口不若湯藥味苦難嘗願世之患斯病者嘗試之每瓶八角每打八元

上海棋盤街三茅閣橋境廿二號門牌廣東保太和啓

1003

威古龍丸

養身補藥

衰弱男女服之
可以恢復
少年之精力

各處藥房出售
每瓶大洋一元

TRADE MARK
VIGORON
TABLETS

貴處如無藥房可寄郵票或滙票洋一元向上海博物院路十八號本公司購買當卽原班寄上

上海華羅公司

① China Ross Co., Shanghai

WESTINGHOUSE ELECTRIC

37

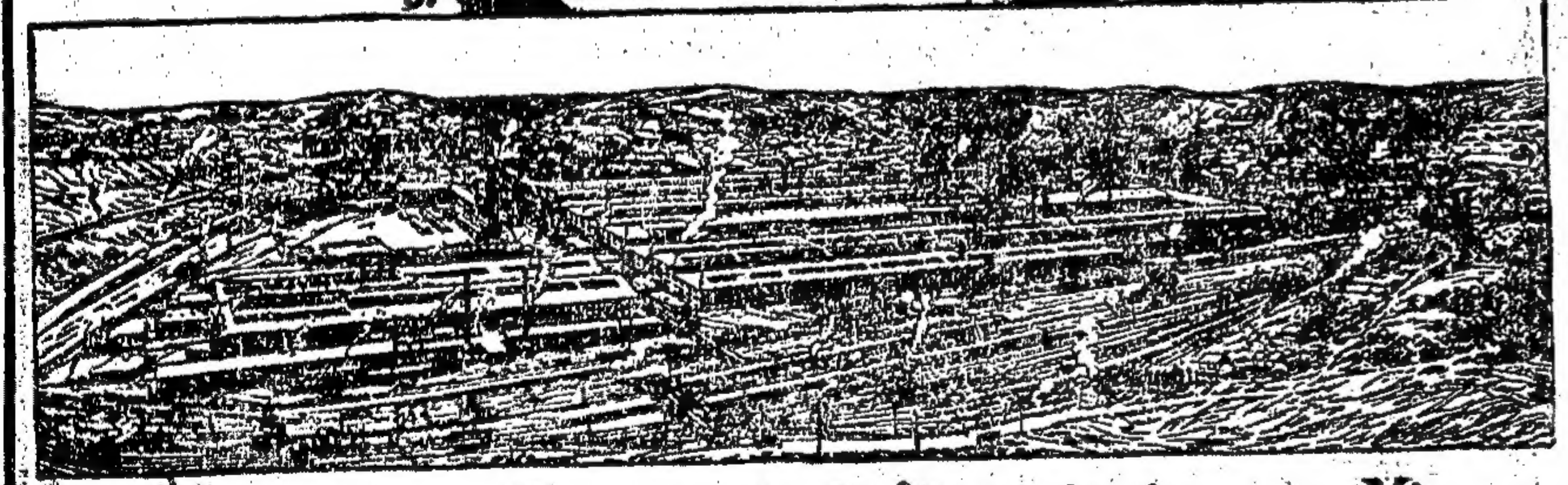

美電洋行
現貨甚多

本行之美電牌電器在上海現貨甚多小如捲髮器大至發電機所有電器無一不備貨價照美金計算在上海棧房交貨如欲現貨單請向本行經理處或總行函索當卽寄奉

上海外灘一號 **美電洋行啓**
海電掛號 Wemcoexpo
上海 漢口 香港

Westinghouse

積零錢 成巨資 既得獎 又還本

新華儲蓄銀行

總行設北京廊房頭條

分行設上海天津路鴻仁里口 天津法界七號路

月儲十二元的可以得二千元

月儲六元的可得一千元

月儲三元的可得五百元

新
華
儲
蓄
銀
行
公共儲金

詳細章程隨便索取

亨達利本廠特製鐘表行

機器堅固

掛表 手表 八種

到申

時刻準確

價廉

上海南京路拋球場 電話中央一八〇二

本公司創設中國已達百餘年發售高等各種鐘表眼鏡品質之珍貴久爲全國所信仰近年中國人士於時間之珍惜日益注重故鐘表之應用亦隨之日增本公司應社會之所需電令外洋本廠特製最耐用價廉掛表手表八種每種均有萬隻以上價格便宜與運銷少數者實有天壤之別精造之精與市上所售者迥不相同現已到申特將名與價值列表披露以供需要者之採望惜陰諸君從速惠購是幸

品名價目表

號碼	品名	件數價值
2543	瑞保十年双騎馬金手表	每隻十五元
2769	瑞保十年秋風金手表	每隻十二元
3077	瑞市銀殼双騎馬手表	每隻十二元
3263	瑞市銀殼秋風手表	每隻六元五角
3289	瑞三針銀殼手表	每隻五元五角
3797	瑞白鋼殼市手表	每隻五元五角
6130	白鋼殼騎馬明表	每隻五元
6313	德國白鋼殼夜光明表	每隻三元

保時中障

保十年夾金托力克保目眼鏡自七月初一起每副減售一元八角各種鐘表定價尤廉

時中公司 南京路 電話中五一六〇

奉送光驗

自七月初一起各界無論購貨與否均可來本公司測驗目光一律奉送

※國內要聞二※

◉京漢路罷工風潮

京綏路局職工罷工風潮、尚未完全平息、繼之而起者、昨日(二十四)又有京漢路大罷工之事實發現、茲將其經過情形、誌之如次、

先是京漢路局全體工人因生活日昂、工資不敷支配、向該局要求加薪、並對於工人之待遇上、亦提議請稍加優渥、路局當事左支右吾、毫無確切之表示、迨二十二日、工人方面作最後之要求、路局始允應於二十三日正午十二時當有圓滿之答覆、及期、工人代表晉謁路局當事、仍是敷衍、工人大爲憤激、各代表遂在長辛店工人俱樂部集議、討論對付方法、結果決定堅持永久罷工、不達目的、誓不轉圜、工人既全體議決罷工、於是由北京長辛店琉璃河各地鐵路之工人、集於長辛店者有三千餘人、共同議決八個條件、(見宣言中)向路局提出、同時長辛店方面、集聚工人約三千餘人、手執白旗、上書『不得食不如死、』『打破資本專制、』『情願一死、』『不達目的不止、』『勞工奮鬥、』『打倒國賊高恩洪』等等字樣、滿布於長辛店一帶、昨日下午三時第四次客車由漢口開至、工人即全體上前、阻止列車行駛、該車過保時、曹錕因該車有要公須至北京、即命憲兵司令王某帶兵百名、隨車護送、至長辛店站、王氏下車一再述明來意、並極力以調人自任、工人堅持原來主張、誓死不放、車中坐客亦相率說項、工人堅執不依、迄六時二十分、工人因王繼續勸告、乃謂路局當事屢次失信、非先行簽字、允許工人之八項要求、萬不能開車、復要求列車車長准請願工人隨車帶至北京、直接向京漢路局交涉、言時工人一擁而上、所執白旗、皆插於車頭、此際白旗蔽空、迎風招展、擬於昨晚車抵西站後、先向京漢路局實行包圍、若仍置之不理、則全體一面向交通部包圍、要求作有保障之答覆、一面向高恩洪住宅包圍、其罷工步驟、則定二十四日由北京至順德線、二十五日由順德至郾城線、二十六日由郾城至漢口線、聞京綏京奉正太津浦各路工人現均派代表至長辛店工人俱樂部、表示決心援助、如一二日內、交通當局若再不予完滿答覆、即與京漢工人一致行動、茲錄京漢罷工宣言書如左、

全國工友兄弟老父姊妹們、我們長辛店的工人、因感受生活困難、和一部份暴戾廠長的欺凌的痛苦、力謀自衛計、纔組織一個正大光明的工人俱樂部、我們的俱樂部完全是由長辛店工人組織而成的、絕對的不受任何黨派的利用、亦不受任何黨人的指使、只專爲工人求幸福、爭自由、謀得到工人應享的權利爲止、這種純潔的宗旨、在四月九日成立會的宣言書上、已經說得清清楚楚、想各工友父老兄弟姊妹們還能記憶、我們這次到底爲什麼事情罷工呢、恐各界人士不明白個中眞像、難免不有謠傳失實之患、只得向各界人士、涕泣詳呈之、㊀我們爲要求革除無端虐待我們的人們火車房總領班郭福祥・電務科段長黃絲錦・書記王龍山・機務處汽廠司事談蔭棠・科長徐家楣等五人、該五人平日對於工人之虐待欺騙苛罰剋扣等惡劣手段、罄竹難書、使我們不驅逐他、處在他的淫威之下、永無安寧之一日我們已將他的罪惡、一一呈報鐵路當局、當局竟不允許我們的要求、我們迫不得已、只得停止工作、㊁我們因感受生活上的困難、並想除去廠中歷年的積弊、向鐵路當局要求八個條件、茲將我們所要求之八條錄後、㊀廠中日後上人革人、均要通過工人俱樂部委員會、廠內司事概不得私行薦人、㊁長辛店工人有入廠十餘年或七八年、未有加過一次工薪者、值此米珠薪桂之際、工人之苦況艱難、前者姑無論矣、從今起、工人應每月加月薪一毛、以後凡作工夠二年的工人、如沒有增工薪、應立即增加、㊂短牌工人、凡作工夠二年者、均應改爲長牌、㊃司機工人的頭等工資、應作工多少年才能得到、請當局明白布告、㊄此次直奉戰爭開車升火、工人開赴前敵者、倍受辛苦、出入槍林彈雨之中、性命幾不保、應辦入增薪一級、㊅北京琉璃河涿碑店保定府等處、應由當局蓋立官房、以便行車工人休息、以免流離失所之病、㊆長辛店工人甚多、雖無宿地、鐵路當局應該蓋設官房、以便工人住宿、㊇凡工人因公受傷者、在患病期間、應該發給工薪、以上所要求的八個條件、都是我們應得之權利、並沒有出乎鐵路規章之外、乃鐵路當局竟吝不與我求、我們迫不得已、只得全體罷工、全國的工友父老兄弟姊妹們呀、我們處在黑暗地獄之下、何等痛苦、何等的慘傷、我們天天像牛馬樣的作工、覺得不到一絲一毫好處、言之心痛、我們原不想攻擊上司、他們自己天天壓迫我們攻擊上司、我們原不想罷工、鐵路當局竟強迫我們罷工、誰是誰非、曲直當有公論、但我們工人既無學識、復無能力、望全國最親愛的兄弟姊妹們與我們以實力的援助、我們是感激不盡的了、我們自八月二十四號起、各廠均停止工作、機車除軍用車照常開駛外、其餘如頭等客貨票車、概行停駛、

又聞長辛店罷工開始後、過二三小時、北京方面即得報告、立即派兵南下、欲以武力鎮服工人、不知北京車站工人與長辛店方面、早有聯絡、兵至前門車站、工人不與行車、局中無法、乃電長辛店工人云、「罷工宣言中、已言明不停止軍車、此次由京南下之軍車、自亦當在不停之列、希准與通行、」工人方面之答覆略謂「兵來則死、兵不來亦死、與其日受壓迫受飢餓而死、無寧兵來飲彈而死、如必欲派兵至此、任從君便」云云、於是兵車乃至長辛店、車至後、兵士皆居車中、數約二百人、全體工人亦聚集於其對面、揚旗列隊、嚴陣以待、時有游行監察之工人數人、與二鐵路警察衝突、警察以手槍向之、聲言敢前進者立即開槍、勢甚兇惡、工人憤不可遏、即以胸向槍、令其立放、多數工人即上前奪槍、同時聞在長辛店北之盧溝橋車站、有游行工人六人、爲警察捕去、工人乃立將此以槍示威之二警察擁入俱樂部、以爲抵制、當時三千餘人齊聲高叫、此俘虜之警察、大爲氣奪、至於派去軍隊、則始終未敢下車、工人與之對陣二三小時後、乃揚旗行游街運動、至於調人方面、則有山海關及唐山之工人代表、勸告鐵路當局促其立允工人要求、局長亦請京中許某及警察局長作調人、宣言對工人提出之八條、立與局長商量、明日即可答覆、惟請工人開車、工人不允、只允將此次由京開來之兵車開回、調人又請求將被擄之二警察放出、工人方面已應允、對局長又出十一條要求、迫其承認、十一條如下、(一)前所要求之八條、概行允許、但短牌換長牌、應六個月一換、(二)在罷工期內、不得剋扣工資、(三)不得因罷工借端開除俱樂部人員、(四)凡出差飯費、各大小工均爲一工一飯、各站各廠均取一致、(五)前磚瓦窰所革除之工人九名、應即復職、(六)工廠改良、夏天多開窗、冬天添煖爐、(七)行車處司旗掛鈎看車等人飯錢、應與第四條同、(八)年終餘利、工人應得花紅應即發、按京漢規定章程照辦實行、(九)監工處北京工務處存車廠、無論星期假日、概不休息、應照廠中工友一律休息、(十)以上所要求八條、從北京總局起至順德府止、凡屬工人都應同等享受、(十一)前門段長車務段長帶同隨身警士、狐假虎威、嗾使巡警持手槍射擊工人、應嚴行查辦、現局長對此十一條、尚無表示、

◉湘省預選省長詳紀(三)

湘議會預選省長、於第二日選出彭允彝後、外間即多煩言、蓋以選舉總監督而當選、法律上雖無不能當選之明文、然就普通選舉法言之、總無此等先例、因之一般公民、擬提起公訴者有之、發布公啓、揭穿其黑幕者有之、至預選之第三日、議員蕭鵬等即臨時動議、謂選舉監督當選、法律上有無問題、請衆解釋、彭熙治等附和之、宋倡雲則謂法律上既無選舉監督不能當選之規定、自不生問題、且解釋法律之權、屬之法院、本會實無此權能云云、方維夏駁之、謂選舉監督當選、實開千古惡例、該法既經本會制定、本會當然可以解釋、宋倡雲指方維夏爲感情上的言論、而非法律上的言論、彼言此語、宋倡雲竟揎拳擄袖、勢幾動武、袒彭者袒宋者、同時起而辯論、全場秩序大亂、議長見勢不佳、即極力制止、仍遂唱名發票、依次投票、議長報告、議員共到一百六十人、即行開票、宋鶴庚得八十票、曾繼梧得四十二票、仇鰲僅得九票、彭兆璜僅得八票、廢票五張、一曰「宋江」、一曰「嗚呼人格」、一曰「好金錢好包辦好議員總不良心」一曰「尹包宋」、一則空白無字、議長宣告、宋鶴庚得票在三分一以上當選、於是應選出之候補省長七人、均已產出、茲將七人略歷誌左、

譚延闓、茶陵人、號組厂、一號畏廬、前清翰林、光緒末年、常任城南師範及優級師範各學堂監督、諮議局成立、被選爲議長、辛亥九月、任湖南軍政府總參謀、焦陳歿後、被舉爲湘軍都督、民二去職、民五再任湖南省長兼督軍、僅數月即去、明年、護軍政府任爲湖南督軍兼省長、並兼總司令、民九冬、以熊希齡等首倡聯治之說、譚即發出通電、實行籌備自治、未久因他故去職、

熊希齡、鳳凰人、號秉三、前清翰林、光緒間嘗與梁任公譚復生諸人、設時務學堂及南學會於長沙、翻譯新書、倡言變法、旋又創西路師範於常德、成績斐然、康梁失敗、以倡言變法革職、交地方官嚴加管束、未數年、開復起爲奉天運使、五大臣出洋、考察憲法、奏派爲頭等參贊、民元任國務總理兼財長、繼又任熱河都統、近頗致力於慈善事業、前年冬、與旅京湘人、草湘憲草案、力主聯治、實爲湖南實行立憲之首倡者、

趙恒惕、衡山人、號炎午、由日本士官學校畢業、前清末葉、任廣西新軍標統協統及幹部學堂堂長等職、鼎革後、始回湘擔任旅長、民五升第一師師長、逐張時代、任湘軍總指揮、前年冬、升任總司令、明年又繼林支宇爲臨時省長、實行制憲、

彭允彝長沙人、號靜仁、日本早稻田大學政治經濟科畢業、民元任參議院議員、旋當選爲衆議員、並常兼任國民大學校長、軍政府時代、任南北議和分代表、九年任湘憲起草委員、本年任省議員選舉事務所長、現充省長選舉總監督、

田應詔號鳳丹、前清貴州巡撫田興恕之子、由蔭生得四川候補道、歷任四川督練處總會辦各要職、癸丑二次革命後、被任爲湘西鎮守使、護法政府成立、田以湘西響應、任湘西軍政長、譚延闓既復全湘、召之來省、雖仍任爲湘西鎮守使、然職之長沙、俾設行署於省會、現仍駐省城、未能回任、

李澳丞衡陽人、號吟秋、前清茂才、由日本某大學法政科畢業、民元當選爲國會議員、軍政府時代、被任爲湖南高等審判廳長、現仍任是職、

宋鶴庚湘鄉人、號阜南、日本士官學校畢業、反正後、歷任湘軍第十四標教練官、軍務司課長、及二營營長、陸軍測量學校監督各職、五年升任團長、明年任寶慶起義護法、七年升旅長、九年升師長、十年被任爲援鄂總指揮、

◉長沙通信

▲預選省長與湘南風雲（華）

省議會預選省長、除第一日產出譚延闓趙恒惕熊希齡外、第二日繼續產出中路之彭允彝、西路之田應詔、南路之李澳丞、餘一人將於明日再選、第一師長宋鶴庚、想要插入預選、湘鄉派議員之論調、謂湘省有製憲機會、係因武人服從民意、宋爲武人之副首領、若不得一預選省長、殊非所以酬庸之道、故議會中選宋之空氣、頗爲濃厚、但宋與彭同屬中路、每路僅支配二人、中路之譚既穩穩占住一席、餘一席又爲彭捷足先得、宋頗怏怏不樂、彭之獲選、蓋因彼曾擔任省議會選舉事務所長、與議員頗稱接近也、宋既失望、一派主張由彭自行退讓、宣告拋棄被選權、留此一席、免攖武人之怒、彭亦意動、但預選省長七人、尙有一人不以路界支配、係以人才爲標準、明日補選、彭乃竭力替宋幫助、已爲之宴請議員、宋如得手、彭即可以不讓、照大勢觀察、明日(即二十二日)議會中必以宋之聲浪爲多、雖有主張選舉曾繼梧者、皆本人無意活動、其組織力不甚強固、當必遜宋一籌也、南路之李澳丞、求仁得仁、自必躊躇滿志、惟是日投票、南路票中夾雜三張滑稽票、一爲嗚呼痛哉、二爲衡山、三爲烟鬼、此則令李於滿志之中、不免略有闕損、西路之田應詔、以駐省湘西鎮守使資格、竟將運動已將成熟之林德軒打落一旁、田之顧盼自雄、當可知矣、

預選既告段落、乃不得不進一步而言決選、決選之權、在各縣議會、預選七人中、如熊如彭如田如李、皆所謂陪襯資格、其可以據案大嚼者、當不出軍政界推戴之譚趙兩氏、譚趙勢均力敵、而譚以環境之牽強、尙不如趙、說者謂譚派之部將指趙爲武人、乃有人謂譚氏三次督湘、亦武人式之文治派、若必屏棄武人、則必選一與軍事無關之平民派而後可、譚趙皆非其選也、趙派謂趙之軍權甚盛、易於着手裁兵、以湘省之環境、第一屆省長又以武人爲過渡、俟內憂既息、外患已除之時、乃可選一文治派或平民派、今若舉一毫無實力之省長、不惟倡議裁兵、武人將張眉努目、則應付環境、亦必手足無措、斯言亦尙中肯、惟此係決選之批評、可姑不論、在未舉辦決選以前、湘南若是之紛擾不寧、則爲最迫切而又最足關心之問題、省議員陳振東等已提出議案、謂湘南數縣、在客軍之手、如不暫停決選、改定時期、則湘南人民將喪失決選之權、與省憲精神不符云云、未知決選因此一提、而能從緩辦理否、至所謂客軍之盤據、其情形何若、未嘗見之於湘省報章、惟訪者確切調查、桂陽臨武嘉禾、在湘省討賊軍陳嘉祐之手、滇軍朱培德所部、已由新田移駐道縣、行將取道赴桂、又有贛軍李明揚隨李烈鈞由南康南安侵入桂東、李明揚有巧電來省云、久疎電候、想諸佳勝爲祝、粵局變動、贛局因之動搖、職部退守南安、面謁協公、協公病重、慘惻無語、本應隨侍赴桂、惟酷暑行師、沿途山路、於協公病軀不宜、職因時局已迫、南安萬難久駐、即日開至貴轄、侍疾以盡私情、我公愛我最深、當必首肯、再者職以十年戰事、多係武人名利之爭、無是非無公理、久欲解甲歸田、以符初志、擬將所部槍械繳呈我公、聽候處理、俟協公病有轉機、職卽脫離軍籍、(中略)謹布悃忱、敬候訓示、李明揚叩巧印云云、則贛軍一部尙算恭順、朱陳各部雖較鴟張、然以敗潰之餘、想亦不久離湘入桂、不至難於處理也、(二十一日)

◉格言世界之開封

開封城內外滿目格言、中西名人之至理名言、幾陳列殆盡、不識字者有五彩圖畫以警覺之、各機關內除省長公署外、牆上皆書格言、此馮玉祥嗜好格言之流行品也、督軍辦公室院牆上、大書「督軍不可爲毒菌、」「國亡不亡、全在你努力不努力、」「驕惰必敗、」「知道善而不去行的就是他的罪了、」(此語出自新約雅各書四章十七節、馮會詳爲解釋、印發各營令兵官全體明白、)財政廳長薛子良在大門旁大書「貪是大惡、」「廉爲至寶」八字、開封知事任右民在南門城樓上、大書「努力作工」「提起精神」、河務局長鄧鑑三在屏風上、大書「上帝見依」「以身作則」、至各街所寫之格言及所畫之圖說、多出自警察廳長鹿鍾麟之手云、

◉皖人廢督裁兵運動之進行

皖省廢督裁兵大會、繼蕪湖財政審查會而起、成立於黃陂復位之際、文電呼籲、絡繹不絕、旅外同鄉、尤以李經羲一電爲最懇切、派赴北京請願代表阮強等、奔走京津間、雖尙未見有若何效果、亦正在進行中、惟現當編製十一年度預算、亟應趁此時機、與省政府作切實之商榷、日昨旅滬廢督裁兵協會特派代表袁家聲回皖、省垣廢督裁兵會特假省教育會二樓、開歡迎會、請袁君宣布上海協會之主張、袁代表云、上海之旅滬安徽廢督裁兵協會、對於省城之裁兵大會、完全爲協助之意、所有宗旨、悉與省中相同、上海旅滬安徽廢督裁兵協會因何而發生乎、因奉直戰爭畢、黃陂復位中國政治稍有淸明之希望、加以吾皖財政行將破產、各軍官亦有自願裁兵之表示、許省長亦有裁兵之計畫、省中各團體各同志又有廢督裁兵會之組織、此上海協會之所由產生也、上海協會之宗旨、完全與省中相同、已於宣言見之、不必贅述、第裁兵之事有兩大難題、一爲財政、一爲事實、關於財政者、吾皖之省庫、已經一空如洗、軍餉已難籌給、更何有餘財以裁兵、豈非不可能之事乎、關於事實者、軍官之所恃以弄權者兵耳、今人民對軍官而言裁兵、直等於向虎謀皮、又豈非不可能之事乎、抑知不然、此二困難問題、均非不可能之事、所謂裁兵費者、不過一百或八十萬耳、安徽雖窮、忍痛須臾、當可籌之、即不能籌、即借債亦未始不可、至於事實問題、因本省各軍官已累受飢軍之困難、又深知本省之財政不足供其用、屢電裁兵、諒非虛僞、如果本省人士代其籌妥善之辦法、使其無甚困難、當亦爲軍官等所樂聞也、省中諸君子住省最久、各項情形、知之最悉、苟有設施、上海協會無不竭力以隨諸君子後也云云、袁君演說畢、副主席徐皋甫及李次宋史蘊璞等、均有演說、對於十一年度預算、擬請省長財廳出席說明如何編法、衆贊成、遂定本星期六開會、屆時請省長財廳出席、并經衆公推洪紫翌擬具電稿、通電中央、電稿擬就、交由沙廠泉等審查、上海協會亦經加入、該電業已拍發、(原文已錄二十四日本報、茲略、)

◉外人調查汕頭災情之報告

大陸報云、汕頭風災詳情、現已由青年會全國協會之古利斯君報告本報、古氏於汕頭及其附近之地調查後、作此報告、時爲本月十八日也、其函云、汕頭及其附近地方、於八月二日晚颶風之中、備受重大之損失、一九一八年之地震、吾人常視爲斯地所受最可怖之天災、顧若以其損失、與此次風災損失相較、乃猶相差甚遠、此次颶風係是日傍晚起、吹大半夜始熄、其時適當潮漲、水爲風激、浪起愈急、因而海岸所受損失、愈形重大、城中房屋、無論中式西式、多少均受損害、凡在汕頭區內之地、屋內所浸入之潮水、均在四尺至八尺之深、室中家具書籍、當然不免受多少損害、屋外樹木爲風浪所摧、尤無倖免、房屋屋頂、以不能與風力抗、鮮有能存留者、因此風浪之外、人民尤受大風時暴雨之摧殘、故此次風災損失、可謂係普徧的、事實上無人可以倖免、

在隔港外人聚居之地、其房屋大半均在山坡、未受潮水之侵灌、然其所受颶風之殃、乃較平地爲甚、損失亦極重大、其中美國浸禮會房屋受損最重、

此次受害最重之地、自爲沿岸一帶、其中商業區域、所有碼頭均漂沒無存、各大堆棧爲水侵入、房屋貨物均受重損、如糖豆花生米各貨、全數損失、電燈電話公司均損失甚鉅、所植電桿、被風吹折者約占全數什分之八、當風災之後、汕頭市長商會長及其餘重要商人七人、卽組一委員會、以料理處置死亡災民、掃除毀傷物件、以及籌備救災等事、當時一面卽向當地商人捐募款項、一面卽着手進行、其十日來辦事成績、及其現在準備之賑災方法、實可令人驚異也、

搬集及掩埋屍身之事、歸善堂經理、六日卽已辦完、同時軍警亦從事於街道之掃除、及公共衛生事宜、並力防竊盜案件發生、緣當風雨水災之後、人民咸須將物件置於屋外晾乾、此時盜賊自不得不防、

該委員會於汕頭秩序稍稍就緒之後、卽準備籌賑附近各埠辦法、當於風災後之第八日、邀請各教堂及西人助其調查災情眞相、惟至現在、各方報告、多不盡同、其內容尙難遽信、據最先報告汕頭附近死一萬人、後忽云五萬人、恐均非實情、惟各區報告、假使盡能如璟沙區報告之確實、則死亡數至少恐在五萬人也、

記者於近三日在被災地方調查、計共行四十英里、余初頗以爲前傳死亡之數、出於誤傳、然一經視察而後、始知此項報告、尙不及事實之嚴重、若最後測定死亡數目在七萬五千人以外、亦無可驚異、至詳確數目、一禮拜後當即得之、

吾人第一日在海濟(譯音)島後、調查村莊四處、其一村人口四百人、死十人、房屋毀四分之一、第二日在璟沙區調査、此地在汕頭東北、面積約二十餘方英里、居民多業農、沿河自築有隄防、但今多已被水所毀、吾人在此區內、最初視察之地、農田所受損失、並不甚重、甘薯及稻受損不巨、惟花生及瓜田則完全受損失、惟離此二三英里則景象大變、田中所植甘薯並死、其他穀類、亦無復生望、此地村舍受損甚重、其村屋之大部、均係用泥磚茅草造成、因此均被風所壞、居民死亡者、自百分之十以至百分之五十、大部被水捲入海內、其倖存者僅存數日之糧、而得他人救助、其瀕海愈近之地、則生命財產之損失亦愈鉅、甚至該地生存者之數、反較死亡者爲少、如某村七百人、僅存一百人、又某村一千人、祇存三百人、吾人旋回至璟沙、見該村村長與當地人民若干、討論籌賑辦法、在此頗得種種報告、據彼等云、此間沿海路之房屋、並無需乎救濟、惟沿海人民則應速謀救濟、且彼等之意、不僅以爲立即賑濟、且須爲長期之賑濟云、

然吾人對於此間所得種種報告、初尙不十分相信、因另覓一嚮導、重出調查、當時共至三村、其中先調查兩村、略有損失、災況並不重於前所調查者、此時復有引導者一人、導吾人至其本人日前所居之村落、此村前有房屋二百餘所、居民約二千人、房屋係用石塊水門汀石灰等築成、建築可謂鞏固、而今則無一屋之存留、石塊除成堆者以外、亦無復一塊存者、卽築屋木料亦然、據引導者云、此居民二千人、現僅存一百餘人云、

◉粵長問題之新趨勢

省長問題、醞釀兩月、各方各有屬意之人、於是波折以起、前星期內、少川長粵之呼聲甚高、近數日空氣又爲一變、以爲軍民兩政、仍非陳莫屬、其原因可約舉如下、

(一)唐少川不願長粵、日前唐對某君說、確曾有寄出維持粵事、不願北上組閣之言、此雖不過表示辭閣決心、然亦可見其不忘粵局、近以四周空氣甚惡、故態度又處於消極、其所以消極原因、一因政變之後、頭緒萬端、譬如亂絲、殊不易理、二因兵權不屬、各處土匪、剿辦爲難、三因粵軍及議會方面、仍有選舉競存兼任省長、以資熟手之表示、揆時度勢、究以競存兼任爲宜、故決意不幹、基此原因、故日來往唐家灣勸駕者、唐均謝絕、觀此則唐氏長粵一說、將成畫餅矣、(二)粵軍將領擁陳、粵軍各將領以競存年來兼攝軍民兩政、駕輕就熟、且對於民政、興味甚濃、一旦爲中山所撤退、頗爲代抱不平、故願出死力、爲之恢復原有地位、此次孫既離粵、無論如何、須仍請陳氏復出、陳氏雖推轂少川、各將領以非本系之人、期期以爲不可、舍少川之外、又更無合格之人、葉舉不過一旅長、不能鎭壓一切、恐粵事益形糾紛、現聞陳氏以各軍官推舉甚殷、已有允意、查前此北江一役、雖由葉舉指揮一切、然其實事事請命於陳、今北江戰事雖告結束、而各方環伺、粵局尙屬危險、所有指揮調遣、勢不能再以總指揮命令行之、故總司令一職、陳氏勢難擺脫、而此時軍民分治、未能實行、必須兼任、辦事上方無掣肘、故省席亦非陳莫屬、以上皆粵軍方面數日前所持之理論也、迨至最近、則形勢又復一變、二十日白雲山會議後、忽有推舉陳席儒任省長之消息傳出、惟社會一般人士、對陳任省長消息、多不解其由來、查陳係兵工廠長陳永善之父、現在港營商、平時對於粵軍接濟頗多、卽兵工廠中所需置之機件及整理種種、政府財力缺乏之時、亦多由陳自墊、陳氏與粵軍各將領亦極融洽、各事均易接洽、至於財政方面、因陳係資本家、亦能設法維持、對外如港澳等處、信用尤著、聞昨已派員徵求陳氏同意、并對省議員疏通一過、又對唐少川方面、亦已派員開誠佈公、告以實情、并勸其出任善後督辦之職、另一消息、陳爲香山籍、今年六十有餘、平日純謹樸實、不求聞達、曾與伍秩庸唐少川游學美國、壯年加入民黨、粵中每次革新運動陳從中贊助甚力、民元胡漢民

大陸銀行廣告

本行呈准財政部立案註冊專營商業銀行一切業務資本金五百萬元 公積金四十七萬三千三百十六元二角八分

總行天津法租界六號路

分行北京西交民巷 上海河南路天津路轉角 濟南商埠二馬路 南京辦事處下關鮮魚巷城內中正街 蘇州閶門內西中市

其他各大都會商埠均有特約代理機關

總經理談荔孫 副經理袁體仁

電話經理室中央一九七一 營業室六四八二

電報掛號〇六六六

上海分行貨棧北蘇州路五十七號 電話北二一二九二

乙4568

空前絕後的

新章

甘肅正券

正獎及特別大獎

共有六十六個大獎

頭獎十一個

二獎十一個

三獎十一個

四獎十一個

五獎十一個

六獎十一個

其他七八九十獎亦加

特別七八九十獎

另加末一字末二字末

三字末四字前四字

頭獎至六獎

正獎及特獎

均有上下附獎

准於七月初九日開獎

萬應耳聾丸斷根

此丸專治耳聾耳鳴如風雨如潮聲及病後頭痛或傷勞過度精衰腎虧肝鬱怒氣以致絲毫不聞多年聾閉等症服本醫生耳聾丸開竅補腎平肝氣一料包好效驗如神並非大言欺人服之自然知覺單料一元一料六盒五元雙料二元六盒十元外埠函購寄費加一另有爛耳搜膿散每瓶一元

上海四馬路丹桂第一台對面 濟生藥房費伯英醫生啓

上海京都天寶齋●天下馳名●種子仙丹●靈驗無敵●舖在上海二馬路中市直街交易●若服他家藥不靈請來一試虛言欺人罪我惟天

參茸海狗腎補身衍慶丸

本草云海狗腎一名膃肭臍其性大爲補腎養精一切諸虛百損五勞七傷夢遺滑精腰酸骨痛四肢無力服則立愈本齋獨得秘授良方用眞正吉林老山人參關東鹿茸海狗腎並各種滋補貴品上藥君臣佐使相配製成此丸藥性和平不燥不熱四時可服冬不畏冷夏不畏熱專治男子陽痿或精薄精冷年輕損傷體弱之人服之轉弱爲強雖白髮老翁久服陽足宛如幼年藍田種玉左券可操功效甚速此乃本齋獨得秘實非他家大言欺人毫無實濟者可比

常服開胃健脾壯筋培元固本養精益髓烏鬚黑髮轉老還童却病延年多子多壽此丸種子固十分靈驗敢稱第一誠非誇口每料雙料二十兩洋三十六元每兩二元每盒洋五元單料減半●另有始創秘製鹿茸海狗腎壯陽補身種子衍慶酒大瓶四元中瓶二元功效同上此酒如購十瓶照碼九折壯陽煖腎種子膏每張一元另有扶陽第一海狗腎每條洋十元功勝鹿茸十倍另有海狗腎滴洞添生丹每斤八元半料四元起碼二元遠埠函購托郵局最安

上海京都天寶齋

1071

上海花旗銀行廣告

本行分設上海已二十一載資本美金一千萬元未派餘利美金六百餘萬元總行在美國紐約華爾街六十號分設北京天津漢口香港廣東哈爾濱大連舊金山東京倫敦日本橫濱神戶印度孟買格利格打呂宋美尼拉西浦南洋新加坡巴達維亞西水西印度中美巴拿馬可倫各處及各國都城本行專營各種電匯票匯押匯買賣生金銀暨押款定期或活期存款不論規元金鎊金洋均可辦理利息格外克己舉凡銀行應有之營業本行無不備具且本行與美國紐約城銀行（The National City Bank of New York）爲一家凡紐約城銀行設有分行之地如南美洲等處本行均能代接辦理如蒙賜顧請惠臨本行面議無任歡迎

二馬路A字一號花旗銀行總理葛倫謹啓

丁漱芳君（即丁協記）鑒 去春閣下將蘇州閶門外與張卜熊君合造之洋房一所向徐可陞君抵借洋三千四百元正有介紹人保人簽字蓋章逾期年餘去冬徐君離滬期迫須速理清特登報飛請閣下或保人周禮卿君尅日到本律師處如數償還以一星期爲限（至九月二號止）如再避匿不理本律師卽代表徐君向張卜熊君取還所抵款項一切借據合同租契租摺保險單等等歸張君收執與徐君無涉

梅華銓律師代表徐可陞啓

甲B4792

任都督、紙幣低折、政府大議整頓、其一切計畫、悉採陳所建議、惟陳素性恬淡、不入政界、只在港澳經營商業、至今數十年、極得英美各國人士信仰、計港中除何東劉鑄伯外、能以商業財產稱雄一時者、惟陳與其昆仲廣如二人、其子陳永善、現任兵工廠長、其姪陳炳謙、現任滬上廣肇公所辦事、昨日(二十二)下午一時、省議會開談話會、討論省長及善後督辦問題、副議長陸孟飛主席、報告鍾議長赴唐家灣經過情形、衆意對於選舉陳席儒為省長一層、不能即日解決、尚須再為考慮、至善後督辦處問題、則請俟組織法訂定後、然後加以研究、討論至此、遂散會、聞陳炯明定明日大宴省會議員、對於省長問題、將有所表示、觀此情勢、則省長或終屬陳席儒氏、亦未可知也、

◎中國科學社第七次年會紀（三）

中國科學社在南通舉行年會經過、已屢誌本報、二十二日上午九時、該社社員由南通社友會邀請游覽狼山名勝、並參觀觀音院名繡名畫、軍山氣象臺、游畢即至三元宮午餐、由社友會理事長張孝若及各社友殷勤招待、餐後由楊杏佛代表到會社員答謝、下午三時、在通崇海泰總商會宣讀論文、由年會委員長張孝若主席、計宣讀者為丁文江博士雲南東部之地質結構、何魯君之數學教授法、秉志博士之鳥類耳骨之發展、趙元任博士之中國言語字調底實驗研究法、趙君論文由美洲寄來、由胡敦復君代讀、丁何秉三君之論文、為實地研究之心得、趙君則以科學方法應用於國語研究、此外尚有李寅恭君等之論文、因時間太少、未能宣讀、晚八時、在總商會舉行講演、仍由張孝若主席、首由丁文江博士講歷史人物與地理之關係、丁君就二十四史中列傳人物、研究其籍貫之分配、而詳孜其消長原因、蓋以科學方法應用於歷史分析也、次為徐乃仁君講江蘇之水利問題、詳論江蘇水利不發達原因、及補救之策、

二十三日上午九時、社員在南通俱樂部開社務會、繼續討論修改章程草案、由許仲逵主席、十二時議完、午餐後、社員二十餘人乘汽車參觀大有晉墾牧公司之墾務、規模宏大、為中國所僅見、六時由該公司餉以盛宴、晚間復由南通招待委員邀至更俗劇場觀影戲、並聆南通自製影片、是日上午、縣教育會並假商會於會程外、請到會社員講演、計講者為楊杏佛君之科學的辦事方法、柳翼謀君之文化之權威、鄒秉文君之南通之新農業、錢天鶴君之實業家對於農民之新態度、聽者約五百人、

◎南京快信

▲省署擬組織之諮議廳、大約額定四十人、（每道屬八人）下月中旬可成立、

▲司法部規定之登記條例、及不動產登記條例施行日期、江蘇定為十一年十一月一日施行、

▲江北士紳呈請省長、將各縣警備隊聯防、以壯聲援、擬定劃區聯防辦法、徐屬銅山縣為一區、豐沛蕭碭為一區、邳宿睢為一區、淮陽道屬以淮陰漣安漣水泗陽為一區、鹽城阜甯東台泰縣為一區、

▲韓省長昨委任用道尹曹嘉時赴金壇查辦水利、財廳委陳適勳守催太倉縣交代、

▲松江縣知事溫朝樑因被控告、韓省長擬即撤換、有改委徐某署理消息、

▲委署青浦縣知事連德英、沭陽縣知事吳鵬、昨稟辭赴蘇見高等廳長、即赴新任、

◎杭州快信

▲浙江自治協進會創省社、昨假省教育會開成立會、公布簡章後、推出理事蔣尊簋王廷揚沈鈞業杜棣華等三十三人、不日開理事會議、積極進行、

▲各屬地方分庭存記之書記官、高等廳定九月一日、召集到廳練習、以便分配、尚有投效本省記錄書記官三十三員、亦同日傳廳練習、

▲杭縣律師公會、昨開二十一次評議會、提議事件、共十三起、其重要者為全國司法會議、決定在杭亦可、須由滬會發議徵集各學校公會團體意見、多數贊同為有效、并函浙江高等廳、催促地方分廳、從速成立、

▲杭總商會新選會董王湘泉等三十二人、擬於明日開談話會、交換意見、預備決選正副會長、

▲湖墅某米行、在台州辦米一千五百石、二十四日由海門裝新寶華輪轉運、詎二十五晨突來多人、藉口禁米出境、將米袋刼散多數、損失頗鉅、昨電省請飭查辦、

▲浙省水災奇重、會稽道尹、呈請省署將溫台各屬運米護照未起運者、一律留濟災民、已奉照准、

※地方通信※

松江

▲四區預算却回　城廂警察四分駐所、因經費不敷、於上年度商准劃隸城區之官紹·白沃·呂滋·前河·龍興·小西涇等六鄉自治委員、按月各貼補助費八元、此次編造十一年度預算、四分駐所即依此於收入項下、列入補助費按月四十八元、現此項預算、已經地方預算審查會備文却回縣署、請其轉行四分駐所重行編送、以資發編、其却回理由、大致謂附郭六鄉經費竭蹶、上年補助實出勉強、現時四分駐所已舉定警董、規畫經費、警費已不虞缺乏、用將各鄉補助費取消云、

▲縣委辦理清算　前任郭于埜知事自調任吳縣後、所有移交手續、迄未辦理清楚、現郭君已委二科科員陳瑞書來松、向溫棟甫縣長結束移交事宜、連日正在署清算一切、定二十六日正式開會、以憑復按、

蘇州

▲包繳全邑屠稅仍未准　蘇人盧逸民前曾具呈省署、擬每年解繳財廳五萬八千元、請准認辦吳縣全境屠宰稅、未蒙省署核准、盧逸民奉批後、心仍不甘、前日又續呈省署、重申前請、聞昨已奉到省批、略謂查蘇城屠宰稅、應否攬案分區包繳、固屬一種問題、即論招商投標、亦係縣行政職權、該商民認辦與否、應自向縣呈請核示、毋庸來署率陳云、

▲郵員竊票案判決　蘇城西中市泰伯廟橋堍第七郵務支局檢信員哈某、因竊取郵票焚燬信件事、由蘇州郵務長怡山森派員押送北區警察署、解移法廳訊究、昨日上午九時已開庭判決、哈貨棠連續竊取郵票之所為、處五等有期徒刑六個月、判畢還押、俟上訴期滿、即送監執行、

▲博文中學之近況　博文中學創辦已逾五載、本年畢業生五人、咸得有相當位置、或考入著名學校、如殷慈聲為英美烟公司職員、金震為蘇州公學主任、蔡明哲升學省立第二工專、張慎椿為天津華商銀行職員、張福元充本校教員、聞該校刻已招孜新生、定於陽曆九月七日開學、

▲蘇常夜航船被刼　往來蘇州常熟之蔣姓夜航船、前日由常開蘇、駛至蘇常交界之大湧地方、突遇盜船、有盜匪六七人、各持凶器、躍上航船、將貨物銀錢、搜刼一空、過船而逸、現已由船主蔣某、報請常熟吳縣兩署、嚴緝逃盜矣、

▲更調看守所長　高等檢察廳看守所所長一缺、自吳鵬章辭職後、即由許檢長委任李某承充、茲悉許檢長近以吳縣地方廳看守所長張象成任事以來、頗能克盡厥職、特訓令張所長與李所長互相對調、並着剋日交替視事、

▲組織佛教公益社　蘇城北寺僧人性純近發起組織佛教公益社、以補助貧苦之游方僧為宗旨、業於前日假座天王寺開會集議、到者頗衆、均各踴躍贊成、北禪寺印善長老並贈地基一方、以便集捐建築社所、

常州

▲調查全省電話公司　武進縣商會昨致全省各總商會各縣商會函云、據武進電話公司函稱、敝公司創設十年、歷蒙地方稱便、無任忻幸、竊維電話為交通事業之一、地方關係、至為要需、甚願力求進步、以副公衆需用之殷情、屆計本省各縣設立電話之地甚多、敝公司為聯絡參考計、擬具空白表式、及填敍公司概況表、送請察閱、並懇轉咨各總商會暨縣商會、煩將兩表轉送本地電話公司照填、寄由貴會轉交、或即逕寄武進城內覓渡橋敝公司、俾資參考、而有遵循、實級公誼等語、附送概況表到會、據此、查核該公司所請、係欲詳悉各縣交通事業狀況、以資聯絡、共謀進步起見、貴會提倡實業、研究交通、素抱熱忱、相應檢表公請即祈台察、轉發電話公司查照填寄、俾資參考、如貴處尚未設有電話事業、並乞見覆、

▲取消自治學社理由　武邑四鄉公所設立之自治學社、前由自治學員李宗秘等呈請內部咨省飭縣取消在案、旋由國會議員朱溥恩楊擇等致函王道尹、以為摧殘自治、王道尹已於昨日函復、原文如下、接准大函以敝署指令武進縣呈復李宗秘等呈控私立自治學社一案、在該縣業由李宗秘等遵照部行地方自治協進會章程、於縣城組設自治協進支會、自毋庸另再設立自治學社、轉致紛歧之語、認為違反明令、摧殘自治、未免言之不倫、查自治為當今要務、前奉內務部於頒行各道縣地方自治講習分所章程案內、並以各縣道設立地方自治講習分所、即以中央畢業各學員分擔教授、轉相傳習、務期中央與地方之自治計畫、銜接一氣、脈絡貫通、前有人在上海設立中華模範地方自治講習所、呈經內務部批駁、並以嗣後關於私立之自治講習所、均未便准予立案、通咨各省、轉飭一體遵照有案、至地方自治協進支會、亦係內務部咨行准照地方自治協進會章程設立、為普及自治智識、協助自治進行起見、由中央協進會推而各道設分會、各縣設支會、亦屬一氣貫注之意、該縣人民欲研究自治學理、力謀進步、縣講習分所雖以款絀尚未成立、而協進支會則同為討論自治智識、及進行事項、自可入會公同研究、本道尹指令毋庸另再設立自治學社、係遵辦令辦理、即參繹大總統明令、似亦並無違反、至集會結社依法應須報明該管警察官署、而應行通呈立案者、自應由該管警察署呈請核辦也、相應函復查照、

揚州

▲會議商會區域　農商部前以江都縣屬宜陵仙鎮等埠、請以舊商會名稱改組分會、恐於縣商會區域有牴觸之處、特咨請省署令行實業廳飭縣、轉知縣商會依據會則、召集會議、劃分區域、藉免爭執、縣商會於奉到通知後、當經邀集宜陵大橋仙鎮邵伯瓜洲五會代表、於二十四日下午開會討論、縣商會毫無成見、其他分會當場稍有爭執、結果由各市鎮具函說明應設分會理由、交由縣商會彙轉實業廳、詳部察核、

▲八中學生會議　江蘇省立第八中學校任李校長辭職他去、新委葉校長觀望不來、致校務無人主持、各級學生因於二十四日下午公同會議、維持學業辦法、當場決定四項、㊀葉校長既言辭職、去函請其貫徹主張、㊀公電教育廳、請予收回批准李校長之成命、㊀派代表即日首途至清江浦敦勸李校長復職、㊀李校長未來揚以前、即以舍監石金生暫行代理、曾經各校聘去之教員、亦請李校長挽回、

▲電請恢復縣自治　江都城廂市董事會市議事會議員臧亮臣楊繩武何介山臧養初胡子笙等、昨電北京衆院云、衆議院全體議員先生公鑒、報載貴院張先生善與等、提議恢復縣自治及其他自治機關案、同人對此實深感謝、查縣市鄉自治同時以非法停止、今日自當同時恢復、縣會復活、而令市鄉自治向隅、則所謂恢復者、既未全完、即所謂法者、仍有缺點、用敢電達貴院、務乞一視同仁、俾市鄉自治機關、與縣會同時恢復、以完手續而利進行、實級公誼云云、並悉該會同人已推代表赴滬加入縣聯合會一致請願外、一面通告全省市鄉議會同時進行、以收互助效力云、

鎮江

▲時疫未息　近日天時不正、城鄉各處、已有虎列拉症發見、朝發夕死、施救不易、患此者異常危險、聞南鄉王家村及沙頭兩處、近一星期內、已有居民十四人均死於疫、

▲派隊剿匪　江北各屬匪勢披猖、不易肅清、近且蔓延至碭山縣邊境、日前有匪徒百餘、碭山第四區之關莊壩攻破、經駐碭第五混成旅舉團長派隊痛剿、匪始潰退、

湖州

▲輪駁風潮解決之餘波　輪船駁風潮、方在解決之際、而航業內部忽倏發生變化、蓋全體輪工以現在生活程度繼長增高、所得工資、實有難以維持之勢、羣向由上海各輪局推舉來湖調停各代表、要求加薪、以維生計、否則似有繼續罷工之形勢、當由各代表反覆開導、贈以補助費一百元、並謂加薪一事、非代表權力所能及、切盼全體輪工諒解、且擔任回申轉商各局總理、必有圓滿答覆、斷勿使有所失望、全體輪工認為確有希望、因即上輪工作、

▲縣參事辭職之遞補　吳興縣參事會、額設參事六人、縣委會選任得其半、現閤會選方面、參事陳遊九以發生訴訟關係、自請辭職、即以候補參事葉守游照章遞補、

▲商輪定期開班　商輪罷駛、已及二旬、雙方損失、已屬不貲、茲悉輪局方面、以地方官紳、既經指定南城門外起至驛西橋堍止、沿河公有民有碼岸、暫為停泊碼頭、並允遇有大風大雨大水之時、准隨時酌擇變通地點停泊、故對於輪船進城一事、表示讓步、不再堅持、而官紳之調停、亦須衆諒並顧、煞費苦心、現幸已得航行界諒解、風潮完全平息、故各班輪船准於二十三日(即夏曆七月初一日)起、一律開駛、回復交通云、

▲商會長暫緩選舉　吳興縣商會第二屆改選、本定本月二十三日、由各會董互選正副會長、嗣因填發各當選會董通知書去後、而答覆應選者、迄今尚未全數覆到、以故未能如期舉行、現聞准俟新會董答覆完全後、再行定期互選云、

杭州

▲浙江自治協會成立紀　中國通訊社云、旅滬浙江有力分子蔣尊簋王孚川杭辛齋莫永貞等、前擬發起省社一節、已誌前報、嗣以發起該社之唯一宗旨、在於促進浙省自治、為字義上關係、特易名為浙江自治協會、該發起人等遂於前日相將至杭、並於昨日(二十五)下午二時、假浙省教育會、開成立大會、到會人數約三百有奇、當場公推莊以仲為臨時主席、先行討論名稱問題、公決定為浙江自治協會、次則逐條通過章程、當時各會員均發表個人意見、縝密周詳、各問題均迎刃而解、再次選舉理事三十三人、考該會理事一職、與幹事同、蓋借以避不平等之會長制耳、又悉該會注重各縣縣自治、以求根本解決、

▲麗水被災情形　麗邑自本月十二日夜起、大雨如注、山水暴漲、益以縉雲宣平各縣之水、橫流奔決、全縣為墟、浮屍遍野、無人收埋、婦女哀號、無處覓食、廬舍漂沒數萬家、田地掃蕩數千頃、其尤慘者、由縉而麗沿溪一帶二百里、已無完土、該邑連年荒歉、十室九空、今復遭此奇災、眞民不聊生矣、

※雜評一※

◎百不暇問之政府▲一外交　（默）

今日之政府當局。但知政爭而其他百不暇問。吾昨於中東路問題言之。然中東路僅凡百交涉中之一事耳。近來新發生之交涉正多。日則有天圖路等三案之交涉。濟南日人擴烟案之交涉。俄則有三江口俄艦搜查華輪之交涉。俄代表到京後收回庫倫等案之交涉。荷蘭則有阿埠驅逐華僑之交涉。墨京亦有放逐華工之交涉。此類之交涉。皆賴中央主持力爭者也。此外根於華會而來之交涉。若魯案中之各問題。若收回法權問題。若改訂稅則問題。此類之交涉。關於國家權利甚大。亦賴中央悉心辦理者也。外交為中央政府唯一之責任。此而不暇問則已失其為中央政府之資格。在強權時代。弱國無外交。今則弱國亦未嘗無外交。而我乃不自交涉。是自放棄其外交之資格也。近來外人屢謂我已陷無政府狀態。若放棄此對外應負之責任而不問。即不啻以無政府之實證示人。國人向以增高國際地位。責望於政府。今若此。尚有何地位之可言哉。

鏡面散　有比衆不同之神驗
生髮膠　能生新髮
沈製鏡面散　是中國藥化……
沈製生髮膠　男女脫髮……
發批　公道街上海大街盛人藥室啟

女科　治病　種子
回春丹……女科之實藥品……詳說明書……每瓶……
求子房書閣三鄭山壽醫西路西藥室啟

神效痔瘡丸
痔瘡
唯一聖藥
立效化痔散
上海浙江路三馬路口南首德法藥房製

盧普安
女科丸
上海總經理英租界棋盤街安和祥
武昌路生生堂啟

瘡毒至寶油
毒瘡
奇驗秘方
上海四馬路……仁昌公司

體虛白濁丸
白濁
滋陰補腎丸
德法藥房

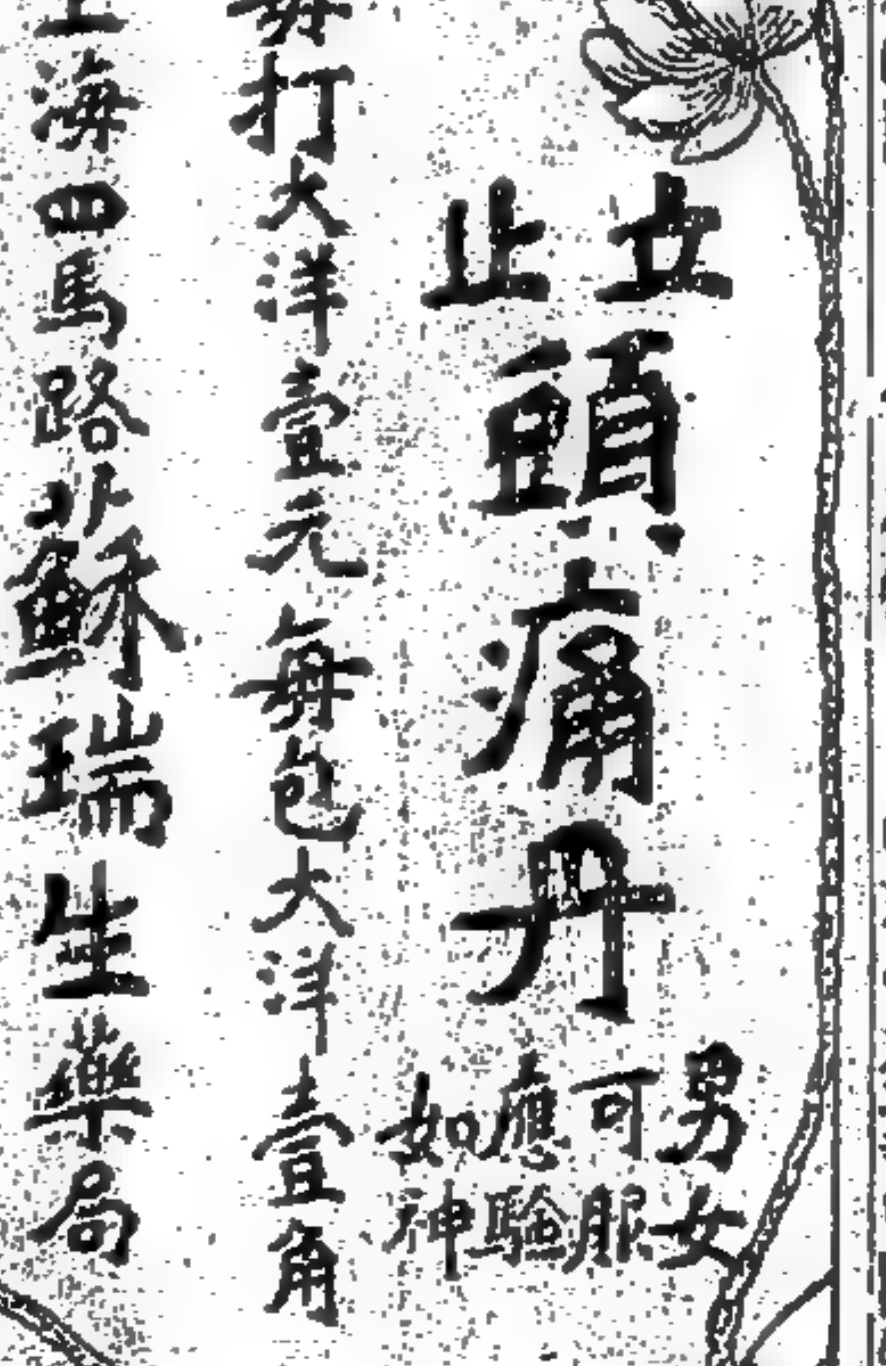

立止頭痛丹　男女可服　應驗如神
每打大洋壹元　每包大洋壹角
上海四馬路蘇瑞生藥局

京都天德堂
●來堂就醫●出立保單●過期不愈●即還原洋●醫金藥費●分文不取●備有男女●養病房間●代煎湯藥●藥不忌口●不悞公事●隨便往來●
本堂每見滬上售賣花柳醫藥者頗多考其有效者甚少……
上海三馬路大舞台斜對面民德里口

起死回生　急救
五滴痧藥水

養津玉液膏
止咳

王蘊山先生校訂
通用白話信
裝訂一冊定價四角
經售處　上海文明書局　各省中華書局
總發行所上海尚文書店

吳崇山
專治花柳全科
北京保春堂醫局
下疳　白濁　痔瘡　楊梅　橫痃　癬疥

婦女乾血癆症
經閉

雙龍洋行廣告
廣東保太和啟

續嗣聖藥
男子九醜丸
廣東保太和啟

三日愈
癩疥瘡藥
專治乾濕癩疥瘡毒皮膚……
太和……廣東保……啟

香亞公司

發行所

二週紀念八折贈品

五角以上贈	香水紙一張
一元以上贈	小手鏡一面 香水紙一張
二元以上贈	牙刷一枚 香水紙二張
三元以上贈	香亞花露一瓶 小手鏡一面 香水紙二張
四元以上贈	三號生髮油一瓶 小手鏡一面 香水紙二張
五元以上贈	二號生髮油一瓶 牙刷一枚 香水紙二張

以三星期爲限由八月十四日起

A戊3664

盛

大英牌香烟

最盛行之香烟

RUBY QUEEN
Registered Trade Mark
W.D.&H.O.WILLS
BRISTOL & LONDON

永泰和烟行總理

普濟菴敬告諸大善士鑒

敬啓者今因工部局知照敝庵拆讓建築馬路敝庵現移居平濟利路重建廟宇擬發緣簿募化均有諸大善士分任經手並無僧人在外募緣等事但滬地游僧衆多誠恐冒名化緣致被欺騙特此登報聲明 上海西門外羊尾橋普濟庵衲德松謹啓 甲0470

愛仁醫院 老白濁可醫

白濁初起時用最新科學醫治不過一星期均可痊愈斷根往往治法不良加之注射器皿不潔將前尿道病移至後尿道而成老白濁矣此病並無十分痛苦惟尿中含有膿絲早晨封口有一點白膿蒂上常有膿跡每逢天氣更變或身體疲弱飲食不慎膿水尤多此病積久不醫不但陽具倒痿見色流精而且尿管變窄小便不通致成尿毒損害己身貽禍妻子危在旦夕矣本醫院有鑒於斯特聘專科醫士精醫白濁倒陽等症無論新舊輕重均可限期包愈治法毫無痛苦功效極其神速永無後患就醫者請駕英大馬路大慶里口本院便是醫例門診一元二角愛仁醫院啓 3417

花柳毒門聖藥

京都天寶齋藥局〇天下馳名〇靈驗第一〇異人傳授珠黃八寶化毒丹〇包愈男女一切楊梅結毒限日全愈永無後患

此丸乃本齋獨得異人傳授良方重用眞正犀黃珠粉血珀極品上藥泡製久煉成丹專治男女楊梅結毒橫痃下疳小便皮破難爛一切毒門無論初起久染包可限日全愈如請醫不精服藥不愈或庸醫圖利不顧人之性命攸關獨用輕粉升藥倒提丸等當時立愈乃毒氣內竄逢春又發四肢痠痛鼻塌髮禿甚至紅斑起點皆緣毒藏筋絡且必染妻絕子其害非淺餘毒未淨其患不休此實醫者未得方術患者豈能安全今本齋不惜重資修合濟世染者即將此丸服下立刻止痛消腫去毒凡極重極危之症服一料立可全愈價雖略貴而效足值當可掃盡骨內一切毒氣且能生育無害屢試屢驗必發必中輕者五天全愈重者七天絕根如用倒提丸輕粉升藥雷霆火焚凡誤染此毒者雖諸醫束手危險萬分請嘗試之方知本齋藥靈方眞之功也●每料六瓶價洋十元每瓶洋二元 另有珠黃下疳散每瓶洋七角如男女下部臭爛成筋搽此散立見拔毒去爛生肌止痛保復原形仍可生育得子此乃第一仙丹也 另有立愈珠珀五淋白濁丸價洋一元●鋪分上海二馬路中市直街八十號便是 1077

美容奇品

上海法大馬路首安里內亞雨藥房總發行〇外埠分售處杭州中法藥房〇溫州五洲藥房〇濟南老德記藥房〇奉天天惠醫院 甲3317

少年化鬚散

年輕子弟最厭生鬚雖勤剃之未能除根今西醫密台爾君發明一種化鬚散能將少年之鬚能頃刻消減於無形全係軟化非同硬拔故用時一無痛苦莫不能爲神奇也每盒一元西醫密台爾氏於西歷一九一三年由香港義國領事署註册近來假冒甚多購者注意

皮膚白嫩色

人之皮膚屬於表面無論男女均須白嫩所謂標緻面孔最易動人憐愛然一般有黑面黃者均不免有向隅之嘆活佛氏發明皮膚白嫩色現歸本藥房一家經售將此品如法試搽之較雪花粉功用尤大化嫦爲妍神奇立見誠爲靑年男女絕豔之化妝品也每盒一元

退面麻藥水

男女因出天花不愼致患麻面情殊難堪人誰不欲其貌之美無如兩頰留此圈點不但他人取厭自己亦抱缺憾吧魯德氏發明面麻藥水一經購用無不稱奇能將麻點立刻吸平轉瞬之間不留痕跡其改頭換面之功有不可思議之妙患面麻者速來試之每瓶五元

婦女生髮水

髮爲血餘血旺髮盛婦女生育之後往往中年禿髮體弱血衰有以致此吧魯德醫士所製之婦女生髮水分爲兩種年在二十六歲內宜用（少婦生髮水）每瓶一元年在四十六歲內宜用（中婦生髮水）每瓶二元與市上所售者一比較之則孰優孰劣可立判矣

生眉毛藥水

人之五官眉居其首至於男女尤須清秀本藥房自運巴黎生眉毛藥水爲法國男女日用之品使眉禿者可以重生眉睫者可以續密一經搽抹妙不可言雖古之張敞善畫亦不能專美於前助妝增艷莫過於此請男女同胞速來一試有特別之奇功定價每瓶洋一元

鬚髮黃白水

鬚髮黃白最爲難看欲其黃白退滌變爲烏黑非用吧魯德醫生之立退鬚髮黃白水不可此水前在法國巴黎京城治過之人咸多讚美今運來滬歸本藥房經理男子搽鬚則鬚立烏女子搽髮則髮立黑欲求美觀者快來購用方知言不欺人確有奇效者也每瓶一元

立愈小腸疝氣限三日永遠斷根

上海京都天寶齋〇人患疝氣症〇從速購試〇立能消脹平氣〇可以立刻而止矣〇宜慎宜認〇毋以自誤〇另有咳嗽順氣化痰丸每瓶五角服法另詳仿單

本齋秘製小腸疝氣奇藥其靈效之神速可以推倒天下之疝氣藥也無論陰囊腫大陰核偏墜甚至坐臥不安痛苦難忍速將此膏貼於膀胱之處立刻陰囊縮小氣鳴脹消及至三日包能斷根屢試屢驗百發百中倘若諸醫束手百藥罔效請試立奏奇功每藥一張二角如內服第一靈驗疝氣丸雖數十年老病服丸一料包可永遠不發眞乃神藥也每盒一元每料六盒五元另有七廿二種眞則眼藥仍舊班回件借資貴客自給〇舖設上海二馬路中市直街

京都天寶齋啓 1066

專醫新老白濁

凡初起白濁即用殺菌消痛美法醫治極易斷根若不急早醫治則其淋菌漸進致成後尿道病老白濁矣斯時雖未覺許多痛苦然而日久不治此症實變化不窮如封口尿中不淸常含膿絲等甚至禍及妻子或自尿道縮閉尿不能解以致尿中不淸之物不能解出遂滲化成尿毒如此以後即知其危害之來矣本醫院醫生有鑒於此特設一科專診新老白濁以故一經醫治者頗知本科醫法之新式器皿之消潔收效迅速取費亦廉且得完全斷愈亦無復發之患倘君患斯症者請即來診本科醫生當必詳細告君之症如何醫法也 二馬路永安公司後面守仁醫院啓 醫例門診一元二角 甲4026

雅達煙公司

三五牌

最高品煙寰球馳名

LONDON
BEWARE of Cheap Cigarettes manufactured by Machinery at the rate of thousands per minute
555
SOLE MANUFACTURERS
TOBACCO CO., Ltd., London, England

上等社會均皆歡迎

香煙

各埠售煙家均有出售

除蟲

老幼咸宜

燕醫生補血除蟲藥
VER
本醫局圖式
D. Jayne

醫局在合衆國大埠自製補血除蟲藥發兌凡購藥者請認燕醫生簽名爲記

是藥善治蟲病不消化胃發酸氣瘧疾不忌食諸虛弱及肚腹脾胃虛弱等症詢不易之良方活世之靈丹也

老晉隆洋行總經理 上海博物院路廿二號

分行 天津 漢口 廣州 香港

患花柳白濁或皮膚病者鑑

鄙人在德行醫有年曾充德國醫科大學教授對於以上諸症悉心研究富有經驗今受同德醫學校之聘來華充當花柳皮膚白濁諸症專科教授現見華人患此病者甚衆特以課餘之暇願將所學所得並用德國最新注射法應診鄙人以治病爲本責所以對於診金一層取價從廉並備有漢文繙譯傳話診所上海南京路念一號時間上午十一時至一時下午四時至六時德國醫學博士福來納 Dr. F. Franek W. D. 啓 830

萬國九洲第一靈驗耳聾聖品

舖設上海二馬路中市直街京都天寶齋〇謹告同胞〇耳聾痛疾〇我有神丹〇服此立聰〇奇驗神藥〇包可斷根

靈提補眞陰生津液退浮火除濕熱雖十年廿年舊症服丸一料竟獲奇功雖極重久年老聾服此丸二料無不轉聾復聰眞乃第一聖品每盒一元每料六盒五元如有兩耳挖損作爛宜用八寶吹耳散無不立愈每瓶七角若有虛言欺人罪我惟天

凡患耳聾之症皆因腎水虧損相火上炎或因鬱火傷肝以致耳鳴耳脹耳熱耳痛等病本齋家藏良藥屢蒙宦商試驗故敢出而問世非徒漁利已抱善治男女老少久年初起一經服此丸二三盒立覺血氣調和呼吸

上海京都天寶齋啓 868

醫愈肝氣痛將軍丹

肝氣之症世人患者最多皆因性情大怒鬱逆氣悶憂慮過度或則春轉不舒致傷肝木從此觸怒即發甚至氣逆不順肝堅如鐵嘔吐清水食不下咽坐不安席若不早治他年正氣一衰則發更盛竟有性命之憂今本藥房有鑒於此竭盡心血始得秘方名曰將軍丹無論男女如患肝胃氣痛之症服之奇功立見若新患之症二瓶即可全愈於常痛至多一料永遠斷根保不復發曾經試驗萬人皆效一日見功從無復發之人如此奇驗未敢秘藏特登報佈告使患斯疾者皆得解脫呻吟牀蓆之苦則幸甚矣每瓶洋一元每料六瓶洋五元每打九元多批另議不蠻還洋外埠函購郵寄安速外加郵費二角

上海三馬路大舞臺對面香港鍊雲藥房

不吃藥　痢

[illegible]

六年加對定期存款

本行爲提倡儲蓄起見特設六年加對定期存款一元以上不拘多寡均可存入譬如初次存洋五百元至六年後可得洋一千元若兒女初生時存洋五十元繼轉三次十八年後就有四千元足資婚嫁若十歲至五十歲每年存洋十元繼續轉五次則五十歲至八十歲每年可領洋三百二十元足娛晚年其利無窮盍興乎來　上海北京路明華銀行謹白

履祥和尚應醫留滬診所

英界廣西路報本堂　門診上午十點至下午二點　出診下午二點至六點

介紹人　胡元欽　方式如　王䕫如　張梅舫　方新吾　陳守三　方樵蓀　方椒伯　嚴筱珊　方稼孫　方君餘　姚聯芳　4724

張紹曾分診通告

從七月初六起午前九點到十二點仍在盆湯衖橋招商內河輪局候診　內外喉科　午後一點到三點住新閘橋北浜鎮路口毓常東里爲門診時間過時出診　Z5797

三廉學社幻術科招生

上海北站南克能海路中德新法分社　面授函授兩部　陽曆八月底以前繳費學習者每套均附贈精美幻具　無需入社費外埠函授九月底爲限　詳章函索即寄第一期幻術節目說明書每冊四分　Z5721

幻術研究社

萬國魔術會附設●內務部立案●諸名人題字保證●開辦四載信用卓著●科目完全用品齊備●各科均附贈精美幻具●詳章面取函索均可●[illegible]幻術說明書[illegible]●術講義[illegible]　面授部設上海二馬路石路西源源旅社　及函授部蘇州[illegible]橋巷[illegible]　Z1721

痢疾貼臍膏

醫學士陳廷芳創製　不用吃藥　不靈還洋　不論新久紅白　輕則一張見功重則二張痊愈並治各種泄瀉神效異常　說明書詳載每張五角[illegible]外埠函購一元起碼寄費加一〇上海寧波路西永和坊一三八號遠東製藥會社　分售處雲南路慕爾堂對面廷芳醫院　Z3708

花柳專家　廣東洪桂昌

天下第一白濁丸　每瓶一元　即食即好　包醫花柳毒門

橫痃疳疔丸　花柳藥皇扶元搜毒膠　五元　十元

上海虹口東武昌路門牌六百十五號　特甲4666

上海舊校場　北門內新　萬源昌珠號

九折無二　包退回換　只此一家　並無出分　兼收精元珍珠

祖傳傷科專家

祖傳王蓮初專門跌打刀傷醫法比衆不同貧病不計如不全愈分文不取　醫所上海河南路如意里口三百十九二十號聚源　Z4723B

中國興業相卡紙股份有限公司廣告

自歐風東漸舶來品舉國充斥利權外溢伊於何底即照相所用卡紙一項亦莫不來自外洋漏卮之鉅何可計算自五四運動之後愛國之士莫不提倡國貨本公司同仁有鑒於此招集全國同志不惜重資聘請留學實地經驗之精明製造卡紙學術技師在本埠閘北天通菴路八字橋四號北廠後面地址自行建設製造工廠純用本國原料專製照相片各種卡紙力求精美已出品花樣顏色共有數百餘種價廉物美早受各照相家歡迎總發行所在英大馬路巡捕房隔壁德裕里如蒙愛國諸君惠臨採辦自當格外克己以副盛意　總理史流芳　協理李植臣　張樹福　謹佈　B5272

※本埠新聞※

◉三誌董康周自齊出洋消息

▲周自齊今晨到滬偕須赴杭　▲澳后號提前一日放洋

董康周自齊、奉派出洋考察歐美政情、董氏到滬已多日、寓於湖北路新旅社一百零一號、昨晚閘北水巡隊長馮應熊、在寶通路淨土庵設宴餞行、周氏未到、惟其同伴梁案、先行抵滬、暫寓大東旅館、周則於前日由京南下、乘津浦車於昨日（二十六日）下午四時抵寧、進城謁見軍民二長後、即日乘十一點開行之夜班快車、定於今晨六時五十分鐘到滬、轉乘滬杭路早班快車赴杭、與浙盧督辦接洽要事、然後返滬、乘昌興公司之澳后號放洋、昌興公司之新郵船澳后號、本定於禮拜二（二十九）出口放洋、現昌興公司得港電云、澳后輪於昨日已從香港駛出、二十八日下午五時即可到淞、該公司接客小輪、可於是日下午七時半至新關碼頭、並以澳后號既星期一可至滬、遂決定提先一天放洋、准定二十八日之午後五時、送客小火輪從新關碼頭開赴吳淞、上海之動身旅客、於四時半須一律到海關碼頭候渡船離滬、恐各旅客不悉提早一日之原因、遂即通告各處、以免延誤放洋、屆時董周二氏、從渡船出口時、本埠之送行者、自必衆多也、

◉海員罷工解決後之所聞

▲昨日海員一律復職　▲招商局已有六船出口

招商局海員罷工、適爲三個星期、此二十一天中、蔓延甚廣、僅該局之輟班者有二十五輪、海員達一千六百餘名、初時該局以允許七月一日加工之通告無效、復於二十二日、召局開緊要會議、冀提早解決此案、故是日頗有可望雙方同意之情狀、抑知結果以條件未能妥洽、仍未切實解決、迨至二十五日、由李徵五君等、再往該局、與董事李偉侯等調解、一面約海員公會之上海支會長林偉民亦到局列席、經過四時半時間之討論、遂由該局允照香港所訂之加薪成數照加、但兩方面所爭持不下之追加時間問題、局中初仍以七月起加、旋經調停人之居中斡旋、勸雙方各皆讓步、結果由招商局再加兩個月、以五月一日起、爲實行增薪日期、海員初尙猶豫、嗣經說明現行南洋班之廣大廣利等五輪、且爲三月份起加薪、則刻下之北洋長江及閩海各路、自五月份起加、已頗優越、至八時左右、遂表示滿意、一場大風潮、至斯乃告結束、昨日上午、各海員一律上輪、恢復工作、各海員上船之先、沿碼頭燃放爆竹表示勝利之慶祝、昨日業已開出者、有廣大輪赴港粵、新昌輪赴天津、同華往福州、公平赴營口、新江天赴寧波、今日江天赴漢口、明日有飛鯨赴溫州、江安赴漢口、廣利赴廣州、儘此一星期、輟班各船、當可一律復航矣、

中國通信社云、海員工會自前晚（二十五號）與招商局正式簽字後、因爲時已晏、不及遍告各海員、遂訂於昨日上午十時在會所開全體大會、屆時由葉謁來振鈴開會、列席海員共三百餘人、當公推林偉民主席、報告與招商局交涉經過情形、及逐條解釋所訂五條件（另詳）之內容、並謂訂立此項條約之公證人、甬粵各居其一、甬方爲寧波同鄉會理事長李徵五君、粵方則爲金星保險公司歐錦堂君、二君之於同人、可謂熱心愛護之至、但此五項條件、諸君如有認爲尙未妥善者、不妨提出修正、免得將來有所煩言、衆無異議、林君又謂招商局專走香港之廣大等五船、本已加薪、此番贊助同人、不惜犧牲一切、加入罷工、實爲難得、同人非表示感謝不可、次又勉勵各海員復職後、須安分守己、勤精服務等語畢、該會幹事陸常吉演說、大致謂今日爲我海員同人幸運之日、亦即海員同人永遠勝利之紀念日、然吾人之得有今日、全賴協力同心、果毅精進八字、則勇往直前、不畏艱險、庶事事皆可占勝利也云云、演說畢、各海員大呼海員萬歲而散、會散後、各海員均至十六舖中華茶樓聚會、預備復職、均安公所聯益會發起等特[illegible]海員復職、當時人數衆多、由海員工會幹事陸常吉等在場維持秩序、而捕房方面、亦派有中西包探三十餘人蒞場照料、迨十二時、招商局碼頭停泊各輪、一律懸旗升砲、全體海員由南均安社代表[illegible]孝裕・聯益會代表朱如才・北均安社代表張允來・南益盈社代表顧恭謨・北焱盈社代表穆生甫等五人引領、至新江天碼頭、行復職禮、當場高搭方臺、各海員自由演說、全體歡呼、至十二時三十分始散、茲將海員復職之通告・及加薪五條件之原文附後、㊀中華海員工業聯合總會上海支部昨因罷工解決、發出啓事云、公啓者、我海員同人因要求加薪未遂致罷工、遲延日久、茲者招商局已經表示承認本支部爲全體海員之機關、并將此次要求加薪之條件、曾於昨日（八月二十五日）下午七時半雙方訂妥、簽立合約矣、願我罷工海員、即於今日（八月二十六日）十二打鐘一律返工、復回原職、以息爭[illegible]、特此佈聞、中華民國十一年八月二十六日、部長林偉民啓、㊁中華海員工業聯合總會上海支部與招商局加工各條件、（一）江海各輪除駛港五輪外、其餘各輪船員照原薪金加二成、（二）由本年五月一號起加給、（三）罷工期內、各船員應得工資、十足付給、（四）本局所用船員、將來如行簽字手續時、須由海員會派代表監視、方爲有效、（五）船員如有一切非法行爲、本局查明、當立即開除、倘有冤誣等情、海員會與招商局雙方派人調查、如確係冤誣、得復原職及補回原有工資、中華民國十一年八月二十六日、中華海員工業聯合總會上海支部啓、

◉寶山忙漕已抵借淞埠局費

吳淞商埠局、因財政廳短解十年度臨時費十餘萬元、及十一年度經常費一萬餘元、故將寶邑忙漕雜稅、商准財廳、向上海某銀行抵借現款、充作欠解之臨時經常各費、曾由嚴廳長簽押保證在案、茲聞財廳因省款支絀、又將全省各縣忙漕向各處抵借二百餘萬元、昨經張督辦得悉、特電嚴廳長、以寶山忙漕雜稅、在此項借款未償清以前、所有縣收稅款、均應劃解銀行、不得移作別用云、

◉紀各團體歡迎孫中山籌備會

▲定九月九日開會歡迎

國聞通信社云、本埠各團體爲歡迎孫中山事、於昨日下午三時在貴州路逢吉里各路商界總聯合會、開各團體聯席籌備大會、到會團體有工商學報四十餘公團、此外並有北京平民社等代表、共約六十餘人、經衆公推商界總會代表趙南公主席、崔通約紀錄、首由主席報告開會程序、謂吾人歡迎孫中山先生、即表示擁護其數十年來不折不撓之三民主義、今日中山既到滬上、凡我人表示贊成其主義者、理應開大會歡迎、但歡迎手續如何、請衆討論、即由童理璋提議辦法數種、（一）開會會場、（二）牌樓、（三）廣告、（四）入場券、（五）發傳單、（六）備茶點、（七）請各界懸旗、（八）攝影紀念等、經李鑑・陳廣海・張工權・鄧嘉緡・陸丹林・周霽光・林大松・張炳榮等、相繼討論、增加數種、（九）童子軍、（十）軍樂隊、（十一）出特刊、（十二）組織糾察隊、（十三）定名稱、（十四）電外埠各團體均加入、（十五）屆時知照法租界當道、多派員保護、（十六）派代表與孫中山先生接洽、（十七）加入團體編定號數、當經主席一一分述理由、付表決、全數通過、次討論地址問題、及開會日期、公決假定法租界尙賢堂、或上海總商會、日期定九月九日、通過印行歡迎大會特刊、請民國日報編輯發行、王亞樵提議通告或登廣告、請全國各團體一致加入、或有路遠者、函電祝詞均可、次討論經費問題、各代表均主張自由認捐、當場認定者共計一百八十五元五角、其餘繼續認捐者頗多、次公舉籌備會執行委員二十一人、以趙南公・史觀濤・汪醒齋・崔通約・倪無我・陳廣海・鄧嘉緡・爲總務科、楊春若・司徒俠海・童理璋・爲文牘科、張工權・張炳榮・爲會計科、楊春綠・王吉人・李鑑・楊志成・周霽光・[illegible]・程志英・徐[illegible]・爲交際科、又擬[illegible]辦事地點爲貴州路逢吉里、時間爲每日下午四時起、六時止、各委員每日必須到會、遂宣告散會、

◉亞洲皇后號回國之留美學生

亞洲皇后號、前日抵滬情形、已誌昨報、茲將乘該號回國之留美學生列表如左、

姓名	籍貫	在美何校何科
張福良	江蘇無錫	哈佛大學森林科
鈕立卿	浙江紹興	克利佛倫青年會
程千雲	浙江寧海	康乃爾大學機械工程師
莊澤宣	江蘇吳縣	哥倫比亞大學哲學博士
[illegible]	江西南昌	美國造船廠實習
高梓	江蘇南通	惠司康省大學體育科
劉吉賢	廣東	本薛佛蘇大學醫科
陳伯年	四川成都	鮑司登大學教育科
舒文娟	江蘇上海	米西干看護學校看護科
施[illegible]	江蘇揚州	華盛頓大學政治法律科
徐[illegible]	浙江嘉興	[illegible]大學政治法律科
濬求俊	江蘇吳縣	非臘德非亞婦女醫科大學
汪泰基	安徽旌德	造紙工程司
王贊琳	江蘇上海	佛梅賓亞師範學校教育科
胡[illegible]	廣東	舍路大學商業科
饒毓泰	江西臨川	普林士登大學物理博士

◉旅滬議員之談話會

▲認北上爲不安

國聞通信社云、旅滬國會議員、於昨日午後二時、在通訊處開會、到者七十五人、公推關棣主席、首由劉芷芳報告中山對議員三種表示、赴京奮鬭各情、次焦易堂・劉雲昭・李燮陽等均有補充報告、次凌鉞發言、絕對不贊成北上、並說明各種理由、後劉芷芳謂北上奮鬭、亦係一種辦法、焦易堂則謂從法律事實上立論、北上均不安當、在滬主持正誼、國內外自能辨別正道之所在、後兩方各有辯論、結局衆意均以北上爲不安、非安全辦法、但認設法使國人明辨國會之眞僞、爲必要之急圖云、

◉航業近訊

▲近數星期中、往來紐約上海之商輪、較前減過爲少、其原因大約在水腳過跌、每開一次輪船、縱使滿裝貨物、運費不抵開支、蓋路遠而航行日期甚長也、近日祇怡和・日郵社・及新其昌之數輪、而且出口貨至缺、至花旗公司之維多利亞輪、幸有大批轉口桐油、否則雜貨無幾、據航業中人言、此路航務、恐一時不能發達也、

▲提督公司上海至西雅圖之五總統號郵船、其客位與他家輪船不同、蓋其頭等艙一項、便有數類之分別、故旅客之乘此輪者、每有不能洞悉內情爲憾、今將該公司各級客之現行新價、列表於下、（表以元爲單位）

地別	一等艙甲室	一等艙乙室	乙等艙丙室	尋常艙	傭人艙
上海至神戶	二〇〇	一四七	一二八	一一〇	二七
上海至橫濱	二三五	一六七	一四六	一二五	三〇
上海至香港	一八〇	一三四	一一七	一〇〇	二〇
上海至小呂宋	二六五	一六〇	一四〇	一二〇	三五
香港至滬	一六〇	一〇七	九三	八〇	二〇
香港至神戶	三一五	二〇一	一七五	一五〇	三五
香港至橫濱	三四五	二二一	一八八	一六五	四〇
香港至小呂宋	一四五	一〇〇	八七	七五	三〇

▲日本兵艦鳥羽號、因爲揚子江上游一路內、發生四川軍槍擊日輪雲陽丸・天昕丸・等事、該艦爲保護日輪航行宜昌重慶間之航路計、故已在該處一帶巡游矣、

▲昌興公司之亞細亞皇后號、昨日到申、由美來滬之頭等客、計有六十餘名、均係西人、二等客爲三十餘人、大半爲華人、而三等有中國人九名至申、統艙內有一百九十名華人赴香港、十一名到滬、當日赴港、此間有五十五人乘此輪動身至香港云、

▲中國郵船公司之尼羅號、昨又來電、謂九月十八日定可至滬、預備停泊於中棧上、九號赴香港、十月三號還申、當日即出洋至美國云、

▲粘仔治公司、開設於香港、已有四十餘年、自分設上海後、亦將有三十年、該公司置有巨船多艘、近將以『老司登號』定期來往上海及海參崴間、此次爲第二次開往海參崴、已定於星期二即八月二十九號下午四時、中途在烟台亦須停留、由海參崴返上海時、則或在青島停留、在此水程、頭二等之乘客、爲極好赴海參崴之機會、一星期此船可回、並有機會在烟台及青島登岸也、

◉關餘存儲問題將移京討論

修改稅則委員會對於關餘存儲問題、中國代表將提出分儲各華商銀行一節、業紀前報、茲該代表等以該會責任、祇在稅則本身之修改、以達到切實值百抽五爲目的、至稅則本身以外之問題、及改稅後種種連帶的事實問題、俱非該會討論範圍所及、且該會閉會在卽、時間甚形急促、故該項問題、擬移交京會討論云、

◉總商會昨日之特別會

上海總商會、因有要事須由會董常會表決、惟常會期遠、故於昨午四時、召集各會董開特別常會、由會長宋漢章主席、出席之會董爲馮少山等十餘人、提議事爲補推赴檀香山列席太平洋商務會議代表問題、因開會期已漸近、而代表尙未派定、前擬公舉會員穆藕初擔任前往、而穆君有就政府派赴代表列席之說、故祇得另推、公衆咸擬請會董馮少山擔任、馮君去歲曾赴各國考察商業、頗爲合宜、惟馮君當卽說明不能赴會情形、故不能決、繼通過允許國是會議商借會場開會演說、及不加入和明商會等事、至五時許散會、

◉日本發來電報遲延之原因

國聞通信社云、連日自日本發滬之電報、均有遲延、其原因係日本內地關東以東一帶、暴風驟雨、數日不息、以致東京橫濱及北海道方面之電線、完全阻斷、至二十四日午後、橫濱長崎間及東京長崎間二線、始稍通消息、至前早東京方面之各線、完全恢復原狀、至臺灣北海道間、至前日午後、始行恢復、故自二十三日午前至前日午後間之電報、未免大受影響云、

◉公共租界重定北區地價表（三續）

地皮號數	每畝價值
505	11000
507	7000
517	10000
519	10000
522	11000
524	11000
525A	11000
526A	11000
527A	11000
530	8000
532	10000
533	10500
535	8000
537	9500
539	11000
540A	10300
542A	10000
543	10000
544A	7500
546	10500
546B	8000
546D	8000
546F	8000
548	9500

地皮號數	每畝價值
506	10500
516	11000
518	10000
521	10000
523	10000
524A	11000
526	11000
527	10500
529	11000
531	9500
532A	10500
534	10000
536	9500
538	11500
540	10500
542	10500
542B	10000
544	9000
545	9000
546A	8000
546C	8000
546E	8000
547	8000
549	8500

◉一週間之金融調查

▲洋釐　本週間銀幣市價、已漸穩定、緣香港汕頭去洋、日有裝出十餘萬元、星期一收盤爲七錢二分二釐二五、星期二小一二五、爲七錢二分二釐一二五、星期三大一二五、爲七錢二分二釐二五、星期四大六二五、爲七錢二分二釐八七五、星期五大一二五、爲七錢二分三釐、星期六（昨日）大一二五、爲七錢二分三釐一二五、長江及蘇湖蘇州等處與浙江造幣廠雖有裝來、尙有求過於供之勢、致洋釐可以立足云、

▲銀拆　星期一收盤八分、星期二跌小二分、市價爲六分、星期三大一分、市價爲七分、星期四五同、星期六則小三分、收盤市價爲四分、各外國銀行進口大條數百條、出口貨尙稱活動、華商用銀各商業皆無起色、一則炎暑荒撥、各客幫爲時局關係、辦貨停滯之故耳、因是銀拆無看漲之象也、

上海科發大藥房

批發零售及製造各種良藥化學原料家用良藥等

製造廠華德路八十三號

木工室及酒倉全部俯瞰圖

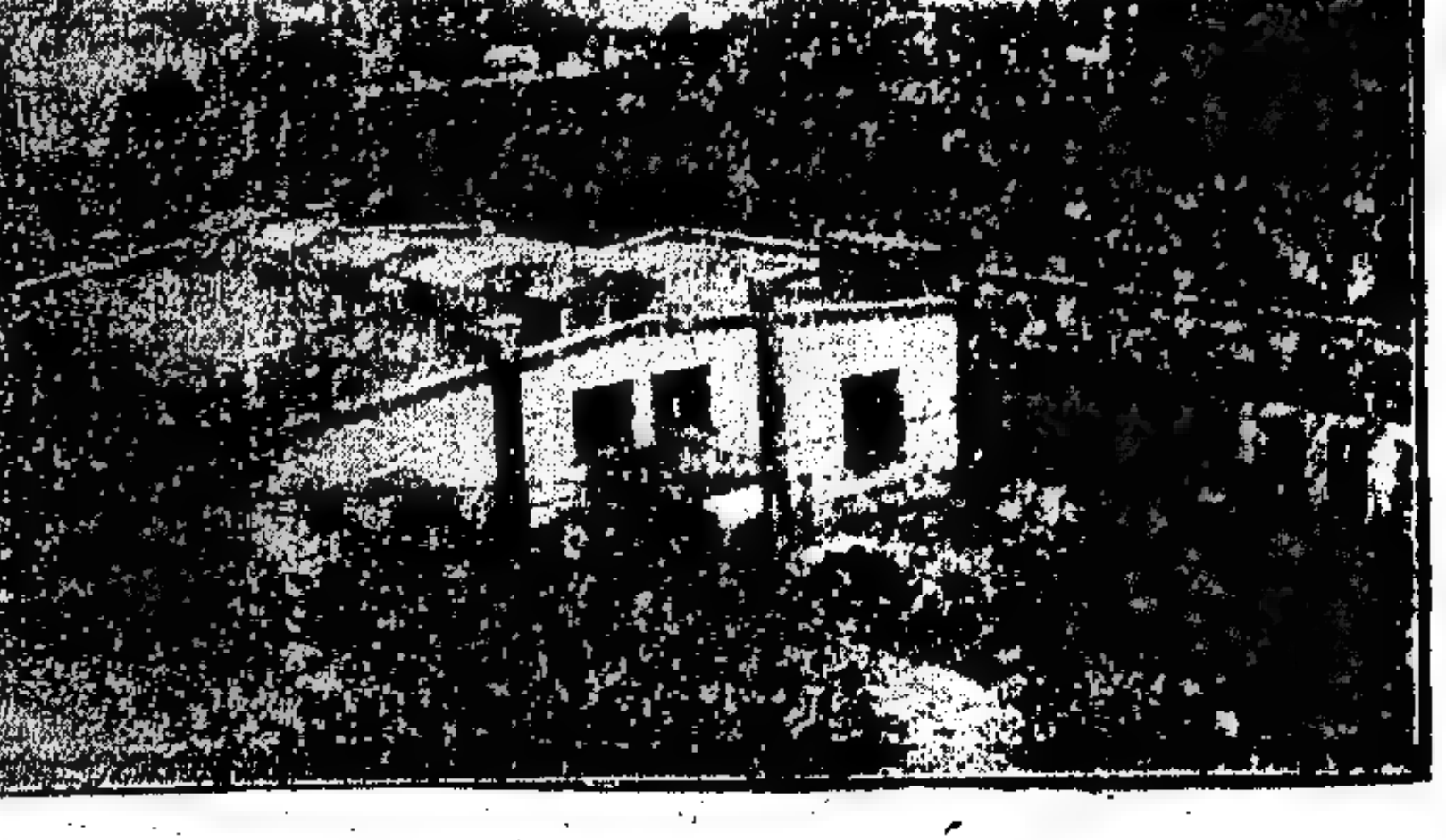

本廠自用木器皆由木工室供給裝貨箱亦然倉前風車係供汲水洗滌鐵桶玻璃瓶及地板之用本廠並自雇機匠專司修理機器及自製鐵桶鐵罐等

清涼水菓鹽　Laxative Fruit Salt　($1.00)

每瓶價洋一元

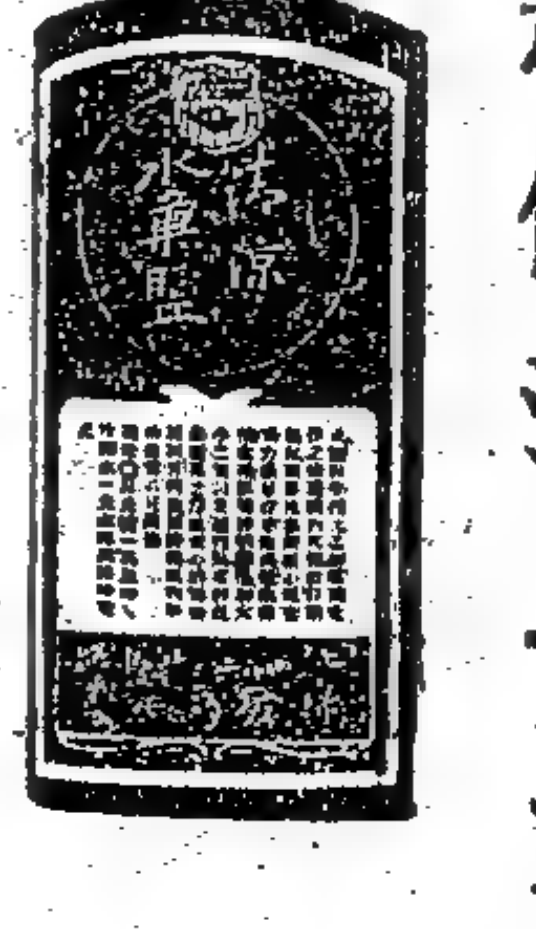

功專清火解熱凡胃熱腸燥者服之立驗

酒倉內部

本廠出品既多故所用玻璃瓶種類亦繁乃不得不備洗瓶機器專司其事此間專製各種膏煎流膏丁幾兼吊各種花露蒸溜各式香水精及果子露等尙有烘藥間專烘各種膏煎藥使成乾粉

科發大藥房　總發行所　南京路四十號至四十二號　謹啟　（一）

恭頌江岳巒醫痔手聖

小兒獻夫患內痔數年便後下血痔瘡脫出痛苦不堪屢醫未效近蒙上海痔瘡醫院江岳巒醫生施以新法注射越三日則痔脫患除絕無痛苦眞神技也特登報鳴謝以告世之同病者知所問津焉院址北四川路青雲里口門診下午三至七時並編有醫痔新法一書函索即寄　中國紅十字會副會長楊晟謹啓　甲B4796

炭酸粉大批又到

啓者此粉CARBONI CALCIUM乃係牙粉及化妝原料而品質精良前批到滬應給不敷現到數巨繼續有餘其貨價格外公道如蒙賜顧請惠臨本行面議無任歡迎　法租界老永安街永安里內四十三號瑞記行啓　電話中央三一三九號　二六三四號　甲B4802

中西醫藥函授學校

現屆十二期招生講義中西合參畢業後可來院實習入學時學費暫不收取備有詳章函索附郵一分上海西門方浜橋中西醫院內　戊B3763

上海絳園預備學校招生

凡各省中學畢業生〇英文專修學生〇預備年假或暑假投考各大學預科或中學二三年級〇速來預備〇校址上海虬江路鐵路旁大洋房〇男女俱收〇兼備膳宿〇簡章來取〇函索附郵票一分　校長張孝友啓　甲B5561

之江大學校第一次新生考試以來經揭曉茲將錄取各生開列於後

大學預科一年級　浦江清　王德懋　傅[illegible]　[illegible]遠　朱[illegible]　湯銘中　姜文賓　金頤南　陳國賢　裴[illegible]深　劉業棻　沈之民　何玉　江武生　羅潛淵　謝文翰　厲廣鈞　梁鎔　應家澤　張桐棻　施德普　陳志棨　徐先兆　[illegible]　殷禮　[illegible]志誠　中學一年級　沈級升　尹時學　田信耕　劉潤玉　補習級　王[illegible]　包杏書　倪文[illegible]　尹卜吾　鄭實槐　吳紹遠　王[illegible]飛　許[illegible]濤　戊3839

噎膈反胃丸

[illegible]體多因氣血兩虛而成大抵飲食之際如有物梗塞之狀者名曰噎或食到喉間不能下咽者名曰膈食下良久吐出或隔宿吐出者名曰反胃此症陽氣結於上陰血枯於下本醫生有鑒於斯將祖傳秘方秘製噎膈反胃丸治宜調養脾胃以舒氣結塡精益血以滋血枯務使脾胃宣通健脾運化滋陰潤燥關發血脈如患肝胃氣痛另有胃痛丸

反胃丸　輕者一盒重者一料痊愈每盒一元雙料二元每料六盒五元批售克己外埠函購郵寄妥速寄費加一　上海浙江路三馬路口時芳照相館南隔壁德法藥房製藥公司科鳳生醫生製　丙1196

公立大同醫院招收免費生

中醫欲兼習西醫或已有中西醫基礎欲求實驗及出身者不可不注意現欲招收免費生百名速成教授西醫科學實地練習以造成新醫學之人才學費免收索章附郵一分通信處上海英大馬路大慶里大同醫藥總會　戊B3754

聿光圖畫函授學校啟事

本校因近來學者日衆困於應付光爲晨光美術會會員茲爲贊助晨光美術會並爲本校前途計決自本學期起將本校移歸晨光美術會辦理更名晨光美術會附設圖畫函授部所有舊生照常續授課特此通告　戊B3816

卓羣商業公學　日夜校招生

日校分國民高小兩科（男女兼收唯女生以十三歲爲限）夜校分英文簿記兩科校址新閘路[illegible]慶里新建房屋報名處英租界卡德路善昌里五九七號或哈同路民厚北里四四三號法租界巨籟達路鉅興里七號均可函索章程本埠郵費一分外埠三分　甲B4219

滬濱英文專修學校　第十一年廿二學期　招日夜校走讀生

本校開辦十一載日夜專課英文所授各科莫不講求實在對於文法繙譯作文信札西報等課尤爲注意茲屆招收新生之期爲特循例登報通告有志向學者無論已讀未讀均可報名中西[illegible]函索即寄開學陰曆七月二十日　上海新閘路[illegible]園西隔壁弄內本校[illegible]

宏文學院招考

本院設正館三級備館一級各級課程除國文外其餘學科皆英文教授所有投考學生應具程度及入學手續等項詳載「應考須知」函索附郵一分索閱詳細學則須附郵票五分空函不覆（院址）北四川路大德里北首川公路（附告）本院之設欲使有高小畢業程度之學生在院畢業（三年）即有選入國內外大學或服務社會之能力故各級課程頗爲繁重凡自顧精力不勝者無庸報名　潘[illegible]白　戊3571

愈痢止夢遺聖藥

凡患遺洩病症皆因腎水虧耗命門受損或思慮太甚以致心腎不交久之面黃肌瘦腰酸腿軟四肢無力虛損勞傷由此起矣若不醫治將來根深蒂固愈甚難治藥雖多對症者少本齋深悉病源覓得異人秘方名曰純陽必愈丸專治遺洩各症服之立見奇功當日可愈精神充足身體強壯百病不侵如患遺洩即是陰虛之現象此丸功能鞏固骨髓滋陰補益輕者二盒包愈重者一料除根永不再發若能連服兩句大補氣血諸病不侵精神倍足每盒洋一元每料六盒洋五元如外貼遺洩膏每張七角並用收效尤速功效益彰必須認明牌號上海二馬路中市直街京都天寶齋啓　丁1069

▲各國滙率　本週間大條統扯長三七五、先令仍與星期一相同、印滙美滙香滙東滙皆無改動、惟法滙長六十法郎、嗬滙小一厘、德滙則大三百馬克、各銀行交易甚爲清淡、市面亦甚平穩、綜交易三十包、扯九百七十兩、計元二萬九千一百兩、

▲標金　星期一日收盤、十月份標金價三百零三兩三錢、星期二午後最高至三百零六兩五錢、嗣後逐平穩、至星期六最小至三百兩零零六錢、嗣後收盤又稍回好至三百零一兩一錢云、

一週間各銀行交易之調查

（星期二）道勝賣出九月份東滙五萬元、價六一八七五、安達買進十月份先令五千鎊、價三先令五辨士五、又賣出九月份先令五千鎊、價三先令五辨士三七五、上海買進十月份先令五千鎊、價三先令五辨士五、大通買進十月份先令五千鎊、價三先令五辨士五、（星期二）麥加利賣出十月份先令五千鎊、價三先令五辨士一二五、上海賣出十月份先令五千鎊、價三先令五辨士二五、運通賣出十月份美滙二萬五千元、價七十七元、道勝賣出十月份先令五千鎊、價三五三一二五、住友賣出九月份東滙十萬元、價六錢二分、（星期三）住友買進十月份先令一萬鎊、價三先令五辨士二五、花旗買進現標金三百十五條、價三百零六兩、（星期四）大通買進十月十一月先令二萬鎊、價三先令五辨士四三七五、住友買進十月份先令一萬鎊、價三五五六二五、朝鮮賣出八月份東滙五萬元、價六一八七五、又買進大連洋十萬元、價六一六二五、（星期五）華比買進十月份先令五千鎊、價三先令五辨士二五、（星期六）友華買進十月份先令一萬鎊、價三先令五辨士七五、綜交易三十包、扯價九百七十兩、値元二萬九千一百兩、

友華銀行滙市報告

昨日友華銀行滙市報告云、二十五日倫敦大條銀價、近期未動、遠期長一二五、紐約銀價未動、倫敦紐約間滙價縮至四元四角七分一二五、今日此間各國掛牌滙價、惟佛郎長至一千零二十枚、開盤時市況堅定、其後微平、終復回堅、至收盤時、市況仍行堅定、開盤時英鎊成交價、自近期至年終三先令五便士七五、美金成交價、七十七元八角七分半、投機家照此價格稍有購進、市況微平、英鎊售開價、八九月份縮至三先令五便士六二五、遠期縮至三先令五便士六八七五、同時美金成交價、八九月份縮至七十七元六角二分半、遠期縮至七十七元七角五分、惟因照此價格售出者甚夥、而投機家又業已購進大宗、市況復回堅、收盤時、英鎊售開價八九月份三先令五便士六八七五、遠期三先令五便士七五、美金中開價 八九月份七十七元七角五分、遠期七十七元八角三分七五、同時日金售開價、八九月份六十一兩四錢三分七五、遠期六十一兩三錢七分半、銀行對於佛郎、以滙價驟漲、頗爲審愼、大約佛郎電滙可以一千零四十枚成交、佛郎滙票可以一千零七十五枚成交、英鎊滙票、銀行定價三先令六便士半、美金滙票七十九元二角五分、昨日倫敦銀市中國印度俱購進、市況穩定、紐約市況堅定、

上海商業市況彙錄

▲金融

昨日出口現洋　祇有各錢莊裝至廈門汕頭十五萬元、餘無進出、前日大通銀行所烊之大條一百條、[illegible]見寶紋二百二十雙、計重銀十萬兩、正金銀行囑北市泰亨源等銀爐烊去大條四百二十九條、各銀行進出倉不多、麥加利銀行出倉洋五萬元、嗬囒銀行進倉銀十四萬兩、中國銀行進倉銀二萬兩、出倉洋四萬元、台灣銀行進倉銀六萬兩、各錢莊少存銀二十萬兩、交通銀行進倉銀五萬兩、大通銀行出倉銀一萬兩、華義銀行進倉銀六萬兩、各銀行銀洋大條存數詳列商情欄、

▲國內滙兌

昨（二十六日）各埠來電、價格漲多跌少、計京津洋滙各漲一元、銀滙均高五錢、北京公砝爲一千零四十五兩五錢、銀元爲一千零三元、天津行化爲一千零五十三兩五錢、銀元爲一千零二元、漢口洋例遞去二錢五分、爲一千零三十三兩二錢五分、銀元則遞加一元、爲一千零九元、九江南昌銀元各漲一元半、爲一千零九元、蕪湖銀元漲起一元五角、爲一千零七元半、安慶銀元同增一元半、爲一千零八元、蚌埠銀元高五角、爲一千零六元、其餘如烟台銀兩仍爲一千零四十四兩、銀元爲一千零八元、宜昌宜平爲一千零三十七兩、銀元爲一千零二十元、南京蘇州鎭江揚州無錫常州常熟等銀元、各爲一千零一元半、徐州溫州銀元、爲一千零五元、清江海門銀元、各爲一千零四元、宜興南通銀元、各爲一千零二元、杭州寧波嘉興湖州紹興餘姚等銀元、各爲一千零三元、蘭谿銀元爲一千零四元半、福州一千零十元、廈門一千零八元、哈爾濱一千零十一元、重慶成都萬縣之九七平銀與銀元、均無上落、

▲金市

昨日星期六、各銀行午後均循例休息半天、故金業交易所亦祇午前半天之營業、大條銀來電　謂近期未動、遠期長一二五、標金開盤三百零一兩五錢、先令弗動、標金最高至三百零二兩四錢、最小至三百兩零零六錢、收盤爲三百零一兩一錢、先令市況、與上日彷彿、惟美東西滙較之爲緊、銀行賣出九十月份先令價、三先令五辨士七五至三先令五辨士六八七五又至三先令五辨士七五、買價三先令五辨士八七五至三先令五辨士八一二五又至三先令五辨士八七五、又賣出九十月份美滙價、七十七元六八七五至七十七元六二五又至七十七元六八七五、買價爲七十七元八七五至七十七元七五又至七十七元八七五、又賣出九十月份東滙價、六一半至六一六二五又至六一半、買價六一二五至六一三七五又至六一二五、綜計昨日先令交易十萬鎊、美滙十萬餘元、東滙二十萬元、其餘徹有零星交易不計、又花旗銀行買進標金二百十條、價三百零三兩及三百零四兩、人心稍覺回堅、惟標金或不致飛漲、亦未可知云、

▲紗花

棉紗市價步步疲滯、昨日三品紗電報又小二元八角、美棉電報現期四十五個磅音、遠期小三十二個磅音、印棉朋遜而漲一羅比、奧佛辣漲九羅比、白洛處勿動、客幫交易仍平淡、四川幫買二十支五廠牧羊十支金雞如意等本紗三百餘包、牛莊天津威海衛烟台汕頭廣東漢口蕪湖野雞等幫、祇有零星花色交易本紗日紗六七百包、據客幫心思、皆以本年棉花收成不惡、川幫兩日之內雖買有千餘包、而無大宗胃口、且廠家存底極厚、統計有三四萬包、各廠除停機之外、每日尚出紗一千八九百包、又陳花所做之紗、不若新花之精采、因而市面似難起色云、

本地新花、現値出新之時、昨日爲上市之第一日、由各花行門秤收下計五擔、售與三新紗廠買進、計每擔元三十二兩、新通花由華豐廠進一千五百包、價三十兩、西十十一十二日送廠、恒昌祥購進一千包、十一十二日抵介振泰廠、價二十九兩五錢、

▲茶市

昨日茶市、屯溪到貨甚多、去路亦頗舒暢、其中珍眉、計消去一千三百八十五箱、高莊市價、六十餘兩至七十兩、低莊貨售開四十三四兩、較前日提漲二三兩、珠茶市面滯消、成交五十餘箱、係由保昌洋行購進、售盤已跌七八兩、峨眉針眉市面稍活動、峨眉消去一百三十四箱、針眉消去一百二十三箱、售盤均已提漲一二兩、大幫去路、雖有動機、然僅惠利天裕兩行開辦、市面尚難十分堅展、昨日成交五百四十餘箱、售盤二十七兩至三十兩、殊不見俏、湖州平水大幫亦由惠利洋行購去一千五百七十餘箱、市面稍爲活動、售盤二十三兩至二十四兩五錢、較前日約提高一兩、昨據花旗來電、云多需要、一般茶商頗抱樂觀云、

※世界商業電報※（特約路透商業電）

倫敦銀價（八月二十五日倫敦電）

	上日價	本日價
現期	三五便士一二五	不動
遠期	三五便士	三五便士一二五

倫敦對外電滙（八月二十五日倫敦電）

中國各銀行購入少數、市況冷寂而穩定、

	上日價	本日價
向柏林	八、八五〇	八、二五〇
向比京	六〇・七二	六一・八八
向亞姆斯特丹（荷）	一一・四五	一一・四四
向米蘭（意）	一〇一・三〇	一〇二・五〇
向瑞士京	二三・四七	不動
向西班牙京	二八・六八	二八・六九
向紐約	四・四七三七五	四・四七五
向巴黎	五七・六三	五八・七〇
向上海	三先令五便士七五	三先令六便士
向孟買	一先令三便士六八七五	一先令三便士六二五
向橫濱	二先令一便士六二五	不動

紐約滙兌市（八月二十五日紐約電）

	上日價	本日價
	元角仙	元角仙
銀	〇・六九五	不動
向倫敦電滙	四・四七六二五	四・四七三七五
向日本電滙	四七・八七五	不動
向上海電滙	七八・八七五	七九・一二六
向柏林電滙	〇五二五	〇五七五
向巴黎電滙	七・七八	七・六二五
金利	百抽〇三・七五	不動

倫敦生絲市（八月二十三日倫敦電）

	上日價每磅 先令 便士	本日價每磅 先令 便士
七里復搖經驪牌	二八・九	二八・六
同上新式羊旗牌	二九・九	二九・六
同上駝鳥牌	二八・九	二八・六
同上Soleil牌	二六・六	二六・三
日本特別	三四・〇	三三・九
日本特別一一・五	三三・〇	三一・九

紐約生絲市（八月二十四日紐約電）

	上日價每磅	本日價每磅
關西特別飛切	七・七五	七・七二
關西良一番	七・二〇	七・一七
關西一番	七・一二	不動
廣東特別A一四一一六	七・六七	七・六五
上海機械絲金雙鹿	八・四二	不動

紐約生絲市週報

八月十七日紐約電云、生絲市沉寂而不穩定、本週日本及廣東生絲價有下趨之勢、惟上海生絲價漲高、購貨者議存觀望、希望橫濱價將頽落、惟入口商之意、鐵路罷工風潮平定後、市面即將大見活動、價將漲高、絲織廠頭交易頗活動、紐約所開商貨市集、購者數千人、致商家紛定絲貨、總之去胃尤佳、

紐約棉市（八月二十五日紐約電）

	上日價	本日價
十月期	二二・四四	二一・九五
十二月期	二二・四三	二二・〇九
一月期	二二・二六	二一・九四
三月期	二二・二七	二二・〇五
五月期	二二・一三	二一・九〇
米特林現貨	二二・七〇	二二・二五
最高價（十月份）	二二・五五	二二・五〇
最低價（十月份）	二二・二四	二一・九五

利物浦棉市（八月二十五日利物浦電）

棉價因紐哇蘭斯售出、故見跌、旋因有大批出口故漲起、後因東部棉帶預望轉佳價復回落、

	上日價	本日價
十月期	一二・六九	一二・七五
一月期	一二・四一	一二・四四
現貨（米特林）	一三・七八	一三・六〇

孟買棉市（八月二十五日孟買電）

	上日價	本日價
十二月一月期平加而	三六五	三六六
九月期奧姆辣	四七四	四八三
七八月期白落去	五二二	
四五月期白落去		四九二

埃及棉市（八月二十四日亞力山特里亞電）

	上日價	本日價
八月期	三五・一〇	三四・九五

美國棉市週報

八月十八日紐約電告一週棉市云、美國及外國紗廠得棉產不利之報告後、漸爲憧恐、現開始收買大宗期貨、此爲數星期來、第一次事、股票市場之商人、因棉產之減少狀況、及一般商業之起色氣象、亦漸注意、現正多儲可望獲利之股票、棉布人氣數日前沉寂看低、刻則大有漲風、因一般意見對於八月底可發表之政府棉產估計數、以爲當在尋常百分之六十左右、總額約一千一百萬包有零也、（註按八月二十二日華盛頓電傳說全國軋花業聯合會估計棉收一千零五十萬包、佔尋常百分之五十七）台克薩斯州近會見雨、僅減免有限區域內之乾旱、棉帶東部繼續有雨、適使果鈴蟲災有超過尋常比例之勢、國外政局現較有樂觀、無貨出現貨之壓迫、陳棉存數現既減至極低之度、（註按八月十六日華盛頓佈美商部佈告國內陳花存數至七月底止爲二百八十二萬八千包去年七月底則有六百五十三萬四千包）茶乃意洋意於合作銷貨公會之活動、蓋以此公會或將有重要行動以助成市價之固定也、南方擬利用各種機會以推今年棉花之善價、目前氣象似原棉供給不敷世界需求、故料紗業必採價落卽購之政策、本週台克薩斯州雨量爲〇・二一吋濕度最高八二至一〇二度最低六二至八二度、棉布市面不活動、買者持審愼態度、有數種棉布、價可減讓、

蘭開夏棉市週報

八月十九日孟卻斯德電告一週棉貨市狀云、本週棉價之漲起、促起棉布問訊之增多、市況現有視前大爲強健之象、印度方面、需求頗佳、以喀爾喀特爲尤甚、大都爲輕布、中國等處、議價太緩尙無實在成交、棉紗市況近曾滯頓、本週之末雖交易尙非重要、然已見確然進步之趨勢、一俟棉價不致低落之信任心恢復後、則目前所待之大批交易當可實現也、

又同日利物浦電告一週棉市云、本週之初、因政治影響棉價起落不定、未幾呈上趨之象、因空頭補進且因棉產報告不佳而生恐慌也、現料八月間棉產狀況、較諸七月份必大減色、

紐約糖市（八月二十三日紐約電）

	上日價每磅	本日價每磅
糖（Centrifugal）稅付過	五・一五	五・〇一
糖（同上）八九月期C.F.紐約		三・五〇

印度蔴袋市（八月二十四日喀爾喀特電）

	上日價每百雙	本日價每百雙
蔴線（陳交貨）	四一盧比五	不動
絲線（同上）	四七盧比五	不動

倫敦糖市（八月二十四日倫敦電）

爪哇原蔗糖（存稅關倉庫）　每一百十二磅

	上日價 先令 便士	本日價 先令 便士
八月期	一九・三	一八・〇
九月期	一八・九	一八・三
東白糖　八月期	二〇・三	二〇・九
十二月期	二一・〇	

倫敦證券市（八月二十五日倫敦電）

	上日價	本日價
五釐息中國善後借欵	七六鎊二分之一	不動
滙豐銀行股	一一八鎊	不動
麥加利銀行股	一八鎊四分之一	不動
怡和航業公司（優先股）	四鎊四分之三	不動
怡和航業公司（普通股）	二九鎊四分之三	不動
有利銀行股	一二鎊	不動
一九〇七年日本五釐息借欵	八六鎊	不動
五釐息中國鐵路金借欵	鎊	
一九一二年中國五釐息金借欵	鎊	
大英銀行股	一四鎊四分之一	
大英輪船公司股	三〇五鎊	不動

紐約股票市（八月二十五日紐約電）

	上日價	本日價
美國鋼鐵公司股	一〇四元三七五	一〇四元

股票市場人氣遲鈍、成交數共九、〇〇〇、〇〇〇股、

東京株式取引所股價（八月二十六日東京電）

		前市開盤	後市收盤
老股	本月期	一一一・三〇	一一一・五〇
	下月期	一一二・七〇	一一二・八〇
	遠期	一一三・七〇	一一三・九〇
新股	本月期	八五・七〇	八五・七〇
	下月期	八六・六〇	八六・七〇
	遠期	八七・〇〇	八六・八〇

大阪股票現貨市價（八月二十六日大阪電）

	上日價	本日價
日華股	四一・〇〇	四〇・六〇
鐘紡股	一八・三〇	一八・四〇
東新股	五・二〇	五・一〇
鐘紡（新股）	[illegible]	二九一・二〇
日本信託銀行	一三・五〇	一三・六〇
上海取引所（新股）	一八・三〇	一八・六〇
漢口取引所	一六・三〇	一六・四〇
大日本製糖公司股		八三・八〇

今晨大阪股票市場、開盤前人氣穩定、

大阪株式取引所停市

八月二十六日大阪電云、大阪株式取引所今日午後停市、

橫濱對外滙價（八月二十六日橫濱電）

	上日價	本日價
向巴黎里昂（電滙）	五・八八佛郎	六・〇〇佛郎
向柏林（電滙）	四五〇馬克	不動
向孟買・喀爾喀特・仰光・（票滙）	二六四盧比二五	一六五盧比
向上海（票滙）	六一兩五	六一兩
向天津（票滙）	五七兩七五	五七兩五
向漢口（票滙）	五九兩五	五九兩
向大連（票滙）	一二一日元二五	一二二日元
向香港（票滙）	一一七日元	一一八日元五
向青島（票滙）	每百日元	一一九元五

大阪棉紗現貨市價（八月二十六日大阪電）

		上日價	本日價
鐘紡	二十支	二七三・〇〇	二七〇・〇〇
赤兎	二十支	二四七・〇〇	二四六・〇〇
船美人	十六支	二五四・〇〇	二五三・〇〇
三馬	十六支	二五二・〇〇	二五一・〇〇

大阪三品定期市價表（八月二十六日大阪電）

	前市開盤	前市收盤	後市開盤	後市收盤
八月期	二五六・一〇	二五二・六〇	二五四・九〇	二五四・九〇
九月期	二五六・二〇	二五五・八〇	二五四・九〇	二五三・三〇
十月期	二五四・三〇	二五三・五〇	二五三・二〇	二五三・三〇
十一月期	二五二・一〇	二五一・六〇	二五一・〇〇	二五一・九〇
十二月期	二五〇・一〇	二五〇・九〇	二五一・九〇	二五〇・〇〇
一月期	二四八・九〇	二四八・九〇	二四八・九〇	二四八・九〇

三品行情

八月二十六日大阪電云、三品市場今晨開盤、雖紐約棉價低落、但因本地股票市有力、故價尙穩定、旋因多頭清結八月期貨、及因小戶售出、價爲暴落、收盤市況平淡、午後本月期貨無市、昨日成交數共二萬六千九百七十包、星期四日爲二萬三千九百二十包、

生絲定期市價（以下日本電報通信社電）（八月二十六日橫濱電）

	前市收盤	後市收盤
八月期	一八七・九〇	一八八・〇〇
九月期		一八九・五〇
十月期	一八九・四〇	一九一・〇〇
十一月期		一九〇・〇〇
十二月期	一八八・五〇	一九〇・四〇

紗市呆滯（八月二十六日大阪電）

棉紗現貨、因美棉跌落、及本月期交易終止日迫在眉睫、市況非常呆滯、中等現貨叫價爲二百六十二元、比昨日小去一二元、

擴洋	十二支	八月	二五五・〇〇
三馬	二十支	八月	二六二・〇〇

右成交數不滿百包、

布市清淡

棉布以棉紗遂無起色、市況亦非常清淡、

寶車	現貨	九・五〇
雙童	九十月	七・四五

右成交數約百二十包、

神戶油豆餅市價（八月二十六日神戶電）

豆餅（現貨）	二・二六	小麥（日本產）	一五・九〇
又（九月）	五・一六	又（滿洲產）	六・六〇
		麵粉	三・四〇
黃豆（現貨）	七・六五	豆油	一八・五〇
又（八月）	六・一〇	落花生油	二四・〇〇

大連油豆餅市價（八月二十六日大連電）

黃豆（現貨）	五・九七
豆餅（現貨）	二・二六
豆油（現貨）	一四・八〇

▲倘有本埠新聞等轉入後頁

※雜評二※

虛設保險公司案

（訥）

欺詐之徒在商界中。一足以破壞商人之道德。二足以喪失商業之信用。三則足以妨礙他人之營業。故決不能任其潛滋暗長於社會中也。然以如此複雜之社會。安能無一二不肖者借端嘗試。則惟有藉官廳之力以制裁之。如此次虛設保險公司案之處以十八個月監禁。亦足以稍寒若輩之膽矣。

雖然。滬上作僞之案層出不窮。又皆工於逃避。吾謂與其事發後。乞靈於官廳之法律。無寧以團體監督之力。防制於未發之前。近來滬上各業。各有公會等名目。以爲聯絡接洽之總機關。苟能以此機關之力。事前防制。於此一業中有新發現者。或有新發動者。則互相監察。而調查之。作僞雖工。斷難掩飾。惜中之滑頭。當必不少也。所謂以團體之力。輔助官廳之力者。此亦其一端歟。

電業公會成立

（豫）

近世電學昌明。人生日用有賴於電器者不在少數。故二十世紀之時代。雖謂爲電業時代。亦無不可。上海之有電業。垂三十餘年。向以銷售舶來之電器爲不二法門。巳鮮械事。更無公會以資聯絡。尤覺散漫。實非所以處此商戰劇烈之時代。

今電業界應時代之要求。而成立公會。不可謂非新紀元。尤倘能從此本聯絡之精神。更進而研求。不仰給於外洋之道。而能自製電器。以杜漏卮。則每年利權之挽回。常在鉅萬。公會之成立。雖謂爲對外貿易一致之嚆矢。可也。吾於電業公會之成立。抱無窮之希望。故貢以一言。

本館印刷製版部啓事

▲承接印刷
本館特設印刷部承印各種鉛印小品校對準確刷印清楚交貨既極迅速價格更爲公道
▲精製銅鋅版
又設照相製版部延聘專門人材主理其事所製銅版鋅版電鍍銅版鉛版等均優美非常爲社會所稱道如須特別趕製亦可加工當日取件其餘普通製件至遲三天取貨若有繪圖畫及打樣稿等亦可代爲擬繪荷承　賜顧無任歡迎此布
地址漢口路二十四號　電話中央九五

※本埠新聞二※

萬國體育會舉行越野賽跑

▲距離約五英里 ▲華人獲第三

昨日(星期六)下午四時、萬國體育會、舉行越野長程賽跑、距離約五英里、與賽者係西人俱樂部及美人哈利額斯隊外、尚有日人有名選手三十餘人、華人與賽者、亦有十餘人、南洋著名之邱君亦在其內、結果、哈利額斯隊為團體第一、得大銀盾一具、個人第一為日人金久一郎、第二美人羅斯、第三華人邱君、第四日人今川武夫、第五西人郝雷、時間二十八分三十秒又五分之三、是役也、外人多目無華人、而吾華亦自知程度太淺、不能與彼等相競賽、故與賽者為數頗少、然而再次獎幸歸諸華人、誠出於意外也、願吾華人勤加練習、來年大阪第六次遠東大會時、為吾中華爭光也、

召集全國商聯會常會之準備

▲十月二十日起在漢口舉行

全國商會聯合會第四屆常會、於去年第三屆常會及漢口商會議決於本年十月二十日起在漢口舉行、現距開會期間、祗有兩月、自應先發召集通知、聞湖北省事務所已致公函於本埠全國商聯會事務所、請其代為召集全國及海外華僑各商會、屆期到會、其函云、敬啓者、查第四屆全國商聯合會常會、早應輪在漢口舉行、祗因頻年時局不靖、延未召集、上年九月由貴所開臨時大會、復經公決第四屆常會仍於今年在漢口舉行、本年春間、敝省曾照章先開全省商會聯合會籌備一切、議決訂於十月二十日至十一月十八日、(即夏曆九月初一日至九月三十日)為全國商會聯合會常會日期、並本屆常會為改良關稅以及所得稅印花等案、亟須集思廣益、共策進行、其開會經費、應按照去年貴所召集臨時會成案、由敝省暨各省照數分攤、即請各省推出之代表於赴會時如數照繳、以備公用、至各埠商會認費、亦照去年臨時會辦法、由各該到會代表自由認繳、以均擔負、除將上開各節通告外、相應函請貴總事務所、即煩查照、加函通知各事務所各總商會暨各僑埠總商會代為召集、總期推舉代表、隨帶議案、於十月十日(即夏曆八月二十日)以前、攜帶各事務所或各總商會商會印函、齊赴漢口總商會報到以便屆期出席會議、並將代表姓名、先行函知敝所、以憑列表、而便招待、實紉公誼、此致全國商會聯合會總事務所

司法會議籌備處近訊

全國司法會議籌備處、訂定於九月十七號召集全國司法機關人員在滬開會、討論司法上一切興革事宜、並推定杭縣律師公會代表阮性存起草、擬就中華民國全國司法會議組織大綱草案十六條、於日前函送來滬、已誌本報、茲悉籌備主任張一鵬君以開會期間將屆、各省法團代表並未來函報到、昨飭籌備員王開疆・黃啓燕・李昌・姚文蔚・主任書記吳健安等、將組織大綱草案十六條、刷印成册、分送各省法團、徵求同意、並請各法團早日推舉代表蒞滬、參預全國司法會議、務勿放棄職權、以便早足法定人數、俾成斯會、以補司法上不足云、

沙船在崇明海面擱淺

滬南錦記號沙船沈裕盛號、由牛莊裝載油豆餅回滬、前日夜間一點餘鐘、駛經崇明新開河外海面、詎該處下有暗沙、致全船擱淺、昨日該沙船副耆民某甲到滬、僱得淞口拖駁小輪、前往設法拖救出險、至傍晚時、尚未脫險、聞該沙船連貨、價值約需七萬左右云

虛設保險公司案判決

▲査末士監禁十八個月 ▲史賓司十二個月

文滙報云、英人查末士及史賓司兩人與美人華勒士等在江西路虛設保險公司兩處、先後在漢口向西班牙人某甲、以聘請經理為名、騙取押櫃銀一千兩、及在滬騙取華買辦押櫃一千元、及代墊洋三千餘元、發行保險單三百三十張、收得保銀一千餘兩、於上月十四日案發被逮、解由英領事署公堂預審等情、迭紀前報、當經英公堂歷次研審之後、以案中証據確鑿、情罪昭然、遂於本星期三解往英按察使公堂覆審、由英按察使主廳、並以陪審員五人、傳集中外人證二十餘名、連日開庭詳細鞫問、當於星期五下午判決、以此案全由查末士為主、且査氏於三年前曾在菲列濱犯有詐欺取財案、情罪較重、判監禁十八個月、史賓司監禁十二個月、俱罰作苦工、查婦自案發後、常至公堂旁聽、及聞堂上宣布刑期、當時暈絕倒地、經人扶出、而查史兩人仍未改常度云、

道路會將開執行董事會議

▲本月(八月)二十八日在青年會舉行

中華全國道路建設協會、推行會務、不遺餘力、內而各省、外則英美、無不交通往來、因而發生各種重要事項、日益繁多、則執行董事之會議、次數須增、諸事解決進行始可容易、頃聞定於二十八日(星期一)下午六時半、在青年會開第三次執行董事會議、經已發出通啓、務請屆時出席、如因事未能到者、亦請委派代表與議、以符法定人數而促進行、特錄議事日程如下、(一)審查員洪伯言朱懋搢報告決算案、(二)審查員謝介子陳勇三報告預算案、(三)王正廷提議本會亟宜籌備徵求大多數會員以利進行案、(四)吳山提議本會宜加入萬國道路公會案、(五)公推本會事務所各部職員案、(六)陳代表維新報告赴鄂籌組分會情形及各重要事件案、(七)報告雲南名譽會員洪元亮來函、擬請唐繼堯為本會名譽董事暨廣西籌備分會籌備主任案、(八)報告英國製造路機與汽車各公司來函、及國內各省籌組分會進行概要由、

木箱內女屍案展期再訊

本月七號清晨、公共租界岳州路荒地上、發現香烟木箱內女屍一案、已由英法捕房先後拿獲兇手王惠根關係人陳梅亭、陳則在押公共捕房・而王惠根前日經特別機關西探長亮孫等投法公堂稟准提回歸案各情、已誌本報、昨晨由亮西探長與華探目張芝卿將王押解至公廨第一刑庭、即據該探等上堂稟明前情、以本案尚有手續預備、且陳梅亭亦未帶堂、請求展期研訊、堂與讞核供、商之代庖發領費君陪審之英米副領事、判王惠根押候展期再訊、

留日學生官費已領到

留日學生歸國運動撥款一節、業經迭誌前報、昨又接該代表由京寄來報告云、前日留日公費生代表等已向左右兩稅署領獲現洋一萬八千五百三十七元三角六仙、當即持往中華滙業銀行、兌換日金二萬一千三百零七元三角一仙、電滙駐日使館、除數悉為本年一二三四月兌換券、目下市價僅八折左右、合計損失在千元以上、是國幣一萬五千元之數、實不過一萬三千餘元耳、該代表等以損失過鉅、且變賣兌換券、頗費時日、難救眉急、會議數次、決意向當局力爭照閣議辦理、及至昨日、亳無結果、不得已將兌換券領獲暫寄存教部會計科、俟全體代表及公使館一等秘書官張元節商定後、再為處理云、

德人房屋定期點還

本埠租界之西、極司非而路四號洋房、前為某德人所有、中德絕交後、該屋由敵僑財產局管理、繼由特種財產局接管、茲聞原有該屋之德人、已經逝世、其產託德國律師物佛經理、今中德邦交恢復、故物佛律師請求將該洋房發還執管、而淞滬警察廳乘特種財產局以該屋是否係由德國律師管理、會函請交涉公署詳查去後、茲聞駐滬德總領事已致函交涉公署、證明該屋確係託德律師管理、故已商定於下星期一、由護軍使代表陸守經・交涉公署委員沈迺閎・淞滬警察廳陸芷汀・會同德領事書記暨德律師物佛、前往點交云、

英總領事接任之知照

新任駐滬英總領事巴君、於本月二十四日到任視事、昨巳函達江蘇特派交涉公署、請爲查照、並轉致各機關云云、聞交署業已呈報軍民兩長暨各機關一體查照矣、

許秋颿之回滬期

▲本月三十日

江蘇特派交涉員許秋颿、奉召北上、參與改港會議、前定二十四日回滬、繼又得悉暫不回滬、茲得交涉署確悉、許君准於本月三十號回滬、因建造新署、必需親自開標云、

莊蘊寬來滬查案

國聞通信社云、審計院院長莊蘊寬奉政府特派到滬調查紙烟捐局弊竇、蒞滬以後、即就交查各欵、逐一探訪、已有眉目、昨特親訪該局督辦任瑞閣有所質詢、聞即日便須返京復命云、

旅滬湘人歡迎程潛

南政府陸軍次長程潛、來滬已有多日、寓其法界私宅、茲在滬衡好湘人、訂今日午後四時、假座一品香、歡迎程氏、至程氏對湘懇度、謂贊成省憲、而不贊成軍閥聯防之現式省憲、言及湘中近況、頗為冷淡云、

各學校消息彙誌

▲滬南工商英文專修夜校 高昌廟一鄉、近來商店日盛、工廠林立、工商子弟求學者自多、今由林本瑠君創設是校、專為工商子弟工餘補習英文而設、現定陰曆七月初十日開學、校址在高昌廟四十號、

▲同孚小學校 本埠九畝地青蓮菴內同孚小學校、開辦多年、成績昭著、業已於前日開學、上屆合添闢教室、聞尚有餘額可補云、

▲勵羣公學 爲立師勵羣公學、創辦以來、業已六載、成績卓著、本學期定於舊曆七月初六日開學、聘李君印心擔任英文主任、王君狄之擔任高初兩班英文兼算術、並添設半費生四十名、以期普及、藉惠孤寒云、

▲滬德學校 新閘滬德學校下學期添置教室二間、聘請教員多位、力事擴充、又聞開學日定於夏曆七月初六日云、

▲亞東公學 北京路石路口亞東公學、茲定於八月二十六日為暑假補習科停止期、九月一日為秋季始業期、此屆新生報告已有四十餘人、該校主任黃滌之於昨日召集新舊教職員十餘人、在會客室開茶話會、討論下屆進行方略云、

電業公會開成立會

本埠電業公會係全埠電燈公司經理人等所組織、籌備已閱五星期、昨午三時在廣西路公字五百九十號籌備處開成立大會、來選舉董事、到者有依巴德・大中華・上海水電公司・振興・興泰・華通・新新・南方・東方・西方・中央・月光・時明・旭東・福來德・等各公司經理六十餘人、至時振鈴入席、公推依巴德經理胡哲生為主席、宣布開會宗旨、略謂本會自籌備以來、已閱五星期、今日正式成立大會、爲吾電業界闢一新紀元、深爲愉快、查上海之有電業、爲時已有三十餘載、漸及內地各大埠、範圍之廣、可想而知、上海為萬國通商總樞、故同業各號、較他處尤為發達、但本埠各業均有公會、保障全業、而吾電業界獨付缺如、未免遺憾、同人等爰有本公會之發起、承同業諸公踴躍贊助、得在最短時期、宣告成立、本會籌備之初、先設儲蓄部、在此五星期內、得有三千餘元、成績頗佳、將來加入總商會、向農商部立案、建築公所、開設學校、自製電料等、均當次第進行、本會前程之遠、無可限量、今仗各同志一德一心、羣策羣力、敬祝同業順利、本會萬歲、主席致詞畢、將該會草章、逐條宣讀詳解、衆無討論、略有修改、一一通過、其會章大旨為 一本公會以維持同業公共利益、及矯正營業弊害爲宗旨、其應辦之事務如下、(一)研究業務上必要知識、及市場供給需要之關係、(二)發守信義、及聯絡感情、(三)於法令範圍內擬訂同業遵守規則、(四)設立同業俱樂部、並同業商人志願儲蓄部、(五)調處同業間關於因營業發生之爭端、(六)同業有必要之請求、得轉達商會、或代陳請地方行政長官、但限於商業事項、(七)關於同業事項、答復官廳或商會之諮詢或調査、(八)提倡本國電氣材料及出品、二本會加入總商會、三本會呈請農商部立案、四本會設總董一人、副董二人、董事十二人、會章通過後、繼即照章用複式投票、並舉蔣月蓀・王立祥・陳月夫・俞銘巽四人為檢票員、當衆開匭、共得五十八票、當選董事十二人、即胡哲生・王榮昌・姚德元・孫志厚・袁永定・俞銘巽・沈季材・沈梓林・高耀珊・葉友才・徐季康・陳月夫・旋即散會、

米船遇盜後之善後會議

南幫米商公所米行公會、昨日、因圳圾生裕米行之僉根興米船、在毘江地方遇盜、被搶白米現洋行李一事、又開聯合會議、判會同業、咸以自此事發生後、各處米船不敢運申、近日浦中到船缺少、市價又增、若不設法防備、以後恐再有發生情事、且常搶刦之時、匪防該處水警巡船、絕勿顧問、不知如何意思、遂經公決、陳請水警廳調查駐防該處之警船、嚴加懲辦、並請防派警船二三十號、專保護米船、沿途護送到申、倘米船向警船報請護送、不得推諉、一面通知各米船、不得單獨開駛、少至五船、會同向駐防處近水警船報請護送、一面由公所出面、通知內地五十七埠各米行將米照常運申、接濟滬地市面、以維民食云云、

中國衛生會防疫近訊

昨日、中國衛生會特派幹事劉君、偕同湖南旅滬小學學生多人、前赴曹家渡及梵王渡舉行露天及挨戶演講防疫要素、并散給霍亂圖、天雜舞誌、聽講者達四五百人之多云、

烟臺無綫電局成立之通知

松滬護軍使署孜准陸軍部咨開、案准交通部咨開、據烟台無綫電局呈稱、該局已於七月五日正式開局、按照海岸局定例、開局後、當得通知公用收發官商各電、其通信時間、晝夜不停、相應咨行貴部查照、飭知所屬各機關一體知照等因、准此、除分別咨令外、咨請查照、以後烟台一埠、亦可拍發無線電文、以期迅捷等因、昨日、軍署已通令所屬各軍隊一體查照矣、

龍華第二次試演飛機

龍華陸軍第十師輜重營金營長、曾向外洋購辦飛機一架、於裝配竣後、前月曾在龍華地方試驗一次、當因高度速率不甚美善、由所聘之德國教師重行研究、現將機械各件料酌為配妥善、前昨二日、又由該教師會同金營長在龍華操場為第二次試飛、以資考驗、據聞此次試驗飛行、高度與速率均合、擬將試飛駕駛各法逐細列表、呈報盧師長備核、一面再請派員來滬考試云、

拐匪幼童已扭獲

江北人羅立鴻、住閘北恒豐路豐裕里內、有子根寶、年十三歲、陰曆上月二十九日、取家中洋五元、出外不歸、由羅探悉、被山東人徐得明拐匿、前日在潭子灣船船上拏獲、身畔之洋及所穿衣服、業被騙去、將欲帶往他埠、當扭徐至四區二分所告發、另有恒豐路開酒店之王松山、亦投案聲稱伊之十二歲女桂寶、與羅子同日失蹤、併請究追、經問者向寶訊一過、徐供詞支吾、昨解司法科押候訊辦、

汽車傷人二則

某號汽車於昨日上午九時許、駛經南京路、撞倒江北人朱伯文、跌破頭顱、血流被面、由老閘捕房四百四十四號華捕前來、抄錄汽車號碼、另雇車送受傷人往醫院醫治、又昨晚七時半、有某號汽車駛經靜安寺路、撞倒人力車夫江北人馬阿狗、手臂腿足受傷、當由新閘捕房一千四百七十九號華捕瞥見、將汽車號碼抄錄、另雇車送受傷人投醫院醫治、即帶傷狀單呈報捕頭請究、

逃婢留養濟良所

濟良所中西女士、昨晨伴送女子吳玉仙至公共公廨第一刑庭、經中西官訊據吳女供稱、年十五歲、原籍廣東、被人拐帶來滬、賣與新閘孟納拉路三十六號門牌謝方元家爲婢、因受主人虐待、是以逃投濟良所求援、問官得供、判吳女發濟良所留養、

雉妓院未領執照

專査妓院之中西巡捕、於前日查得雲南路四十號門牌雉妓院並無工部局捐照、係屬違章、即將龜奴張梅生拘婦袁獎比拘入捕房、准各存洋一百元保出、昨經公共公堂傳訊、該龜鴇等延律師到堂辯護、經中西官核供、判龜鴇各罰洋五元充公示儆、

千金調經丸

此丸專治婦女經水不調忽多忽少經期不準或前或後血凝氣滯腰背作痛適月阻經乾血癆瘵腹中癥瘕經來腹痛紫黑血塊崩流散血以及冷經倒經痛經等症不外乎氣血凝結不化寒氣內伏不洩速服此丸可以化氣行血散寒消瘀融和久滯之血塊抵制正血之崩流通經正經養血活血氣血充足受孕亦易倘年久身體衰弱面黃肌瘦四肢無力並服補身丸白帶淋漓不止另服從廉白帶丸單料每盒一元每料六盒五元雙料每盒二元功效甚速藥到病除外埠函購寄費加一

上海四馬路丹桂第一臺對面 濟生藥房 醫生費伯英啓 丙1120

蘇州萃英中學校招生

（考期）陽曆九月六號（開學）陽曆九月八號（報名）在本校及閶門外義慈巷二十四號祥泰西索即寄（學膳費）每學期四十五元雜費在內（校址）閶門外上津橋弄內 乙5159

婁徐書院附屬中西公學招生

（學級）正科四年預科一年（學費）讀漢文者每學期洋三元兼讀英文者洋八元寄宿生須納膳宿洋念七元（年齡）八歲以上二十歲以下（報名）每日上午九時至下午四時隨納証金一元不取發還取者在學費內扣除（考期）九月七日上午九時至下午四時（開學）九月八日（章程）函索即寄須附郵票（校址）城內三牌樓暨眷當衙前白 乙5556

上海高等英文專修學校招日夜新生

本校創辦有年專門注重英文以及算術等科均採自英文原本教授務成實用英文隨識不拘已習未習走讀或膳宿均可插班報名隨時可報函索章程須注明日班或夜班之開學舊曆七月二十日●校址上海法租界嵩山路轉角懷自邇路惟善里一號 乙1551

中國銀行函授學校招生

本校呈教部有案成效足著定三個月為畢業期畢業後得予介紹位置凡欲函授者不論遠近均得入學隨時報名籍貫年齡職業並通信處及應納（學費）二元講義費二元雜費一元（共計洋五元由郵局滙至上海梅溪路翰壽里一六五六號報名可也函索章程請附一分頭郵票三個 戊3422

杭州婦孺醫院醫學校續招產科醫科看護生

（程度）中學畢業或同等程度（考期）陽曆九月十日（報名即日起）考試科目（醫科）考國文○代數○物理○化學（產科）（看護）只試國文（校址）杭州新市場西洗紗路口 閱詳章附郵十分簡章附郵一分空函不復 校長黃恒潔 戊3703

購辦電機諸君鑒

REG TRADE MARK

本行自英國來滬、創設總行、垂十餘年香港、漢口、各埠、俱設分行、專辦、蒸汽引擎、廠電機、鍋爐、電燈機器、並馬達、黑油引擎、及電炮、以及、一切電料、歷次承辦、常州、揚州、寧波、漢口、蘭谿、廣東、無錫、天津、奉天、安慶、如臯通州、南京大通、蘇州、▲以及、本埠、各電燈、機器、紗織、碾米、花絲等廠、並各飯店、學堂、且備有華洋工程師、代客計劃、打樣包裝、倘蒙賜顧、請惠臨敝行、接洽爲荷、

英商通用電器洋行謹啓 寧波路一號二號 電話中一六六〇

青年會日校分設初級職業中學之特點

(一)注重實用 學科注重實用適應社會需求務使青年學有專長(二)學年縮短 新學制高小三年及中學三年之五年課程在四年內完全教畢按照新制初級中學職業科辦理特別注重中文英文算學國語四門(三)學費低廉 每學期僅取半費十二元(四)插班容易 凡高小學生不論其原在何級均可插班(五)易謀職業 凡在本校畢業之後以其學有專長即可得月薪五十元之位置即在修業時期亦能隨時謀相當之職業(六)地點適中 校舍寬暢空氣清潔校址即在法租界民國路適當華界及租界之中心電車可以直達交通便利 每學期洋五十七元半膳十五元額位無多欲定從速至第二夜校一切手續均照本校原章辦理報名付費仍在四川路本校俟排班既定即入分校上課特此附告

有志向學者從速報名額滿不收 報名處在四川路青年會智育部 附告 本校附設宿舍可容二十人宿費連全膳 校長朱樹翹啓

上海青年會日夜校詳細廣告

本日夜校注重商業種類科學現分為四大系(一)銀行學(統括銀行管理法國內外滙兌銀行計算實業經濟學)(二)市場貿易學(統括進貨法銷貨法貿易管理法廣告法)(三)會計學(統括商算初級簿記高級簿記初級稽核法高級稽核法)(四)書記學(統括打字縮寫及高等商業英文文法尺牘)此外尚有營業管理營業組織事務所管理以上各種課程從初級畢業後限以兩年畢業洵爲投時利器茲經敦請美國哈佛大學畢業商務書館編輯所代理總編輯鄺光林君及美國哈佛大學畢業黃柏齡君爲主任本學期先從夜校著手候辦有成效日校亦即實行有志者從速報名遲恐額滿欲索日夜校章程全者納郵票五分日校或夜校單行本均三分祈注意(日校)(報名)即日起納費一元(招考)陽曆九月一二號(收費)四五號上課六號(夜校)(招考)陽曆九月十一二號舊生九月一號起收費上課十八號 四川路百廿號 校長朱樹翹啓 戊6319

上海南京路 惠羅公司 四川路轉角

犧牲現款一星期

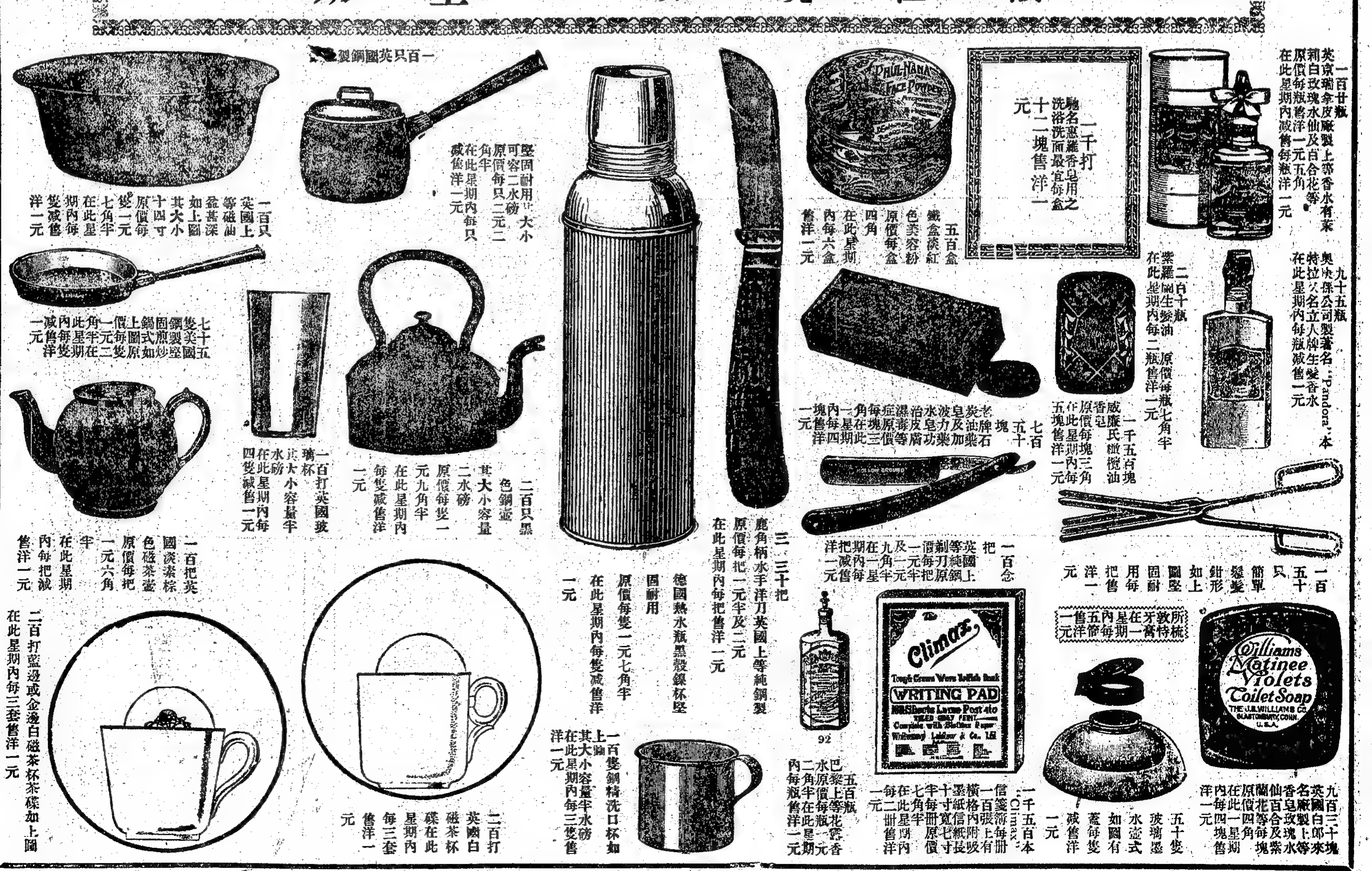
PAUL-HANA FACE POWDER
HOLLOW GROUND
The Climax Writing Pad
92
Williams Matinee Violets Toilet Soap
THE J.B. WILLIAMS CO. GLASTONBURY, CONN. U.S.A.

一百廿瓶 英京瑞傘皮廠製上等香水有茉莉白玫瑰水仙及百合花等● 原價每瓶售洋一元五角 在此星期內減售每瓶洋一元

一千打 馳名惠羅香皂用之洗浴洗面最宜每盒十二塊售洋一元

五百盒 鐵盒淡紅色美容粉 原價每盒四角 在此星期內每六盒售洋一元

九十五瓶 奧炔保公司製著名"Pandora"本特拉公名立人牌生髮香水 在此星期內每瓶減售一元

二百十瓶 紫羅蘭生髮油 原價每瓶七角半 在此星期內每二瓶售洋一元

一千五百塊 威廉氏橄欖油香皂 原價每塊三角 在此星期內每五塊售洋一元

七百五十塊 老牌石炭油藥皂皂加波力樂水及功治皮腐濕毒等症原價每塊三角在此一星期內每四塊售洋一元

一百五十只 簡單髮鉗形如上圖堅固耐用每把售洋一元

所梳敦特牙萬在一星期內每五節售洋一元

一百念把 英國上等純鋼剃刀原價每把一元半及一元九角半在一星期內每把減售洋一元

三三十把 鹿角柄水手洋刀英國上等純鋼製 原價每把一元半及二元 在此星期內每把售洋一元

一千五百本 "Climax" 信箋簿每冊一百張上有橫格紙內附吸墨紙信長十寸寬七寸半每冊原價七角在此星期內每二冊售洋一元

五十隻 玻璃墨水壺式如圖有蓋每隻減售洋一元

九百三十塊 英國白郎上等香皂玫瑰及紫羅蘭花每塊原價一角四在此星期內每四塊售洋一元

五百瓶 巴黎上等花露香水原價每瓶一元二角半在此星期內每瓶售洋一元

德國熱水瓶黑殼鎳杯堅固耐用 原價每隻一元七角半 在此星期內每隻減售洋一元

一百隻 鋼精洗口杯如上圖其大小容量半水磅在此星期內每三隻售洋一元

一百只英國鋼製 堅固耐用其大小可容二水磅原價每只二元二角半在此星期內每只減售洋一元

一百只 英國上等磁仙盆甚深如上圖其大小十四寸原價每隻一元七角半在此星期內每隻減售洋一元

七十五隻美國鋼製堅固煎炒鍋式如上圖原價每隻一元二角半在此星期內每隻減售洋一元

二百只 黑色鋼壺其大小容量二水磅原價每隻一元九角半在此星期內每隻減售洋一元

一百打 英國玻璃杯其大小容量半水磅在此星期內每四隻減售一元

一百把 英國淡素棕色磁茶壺原價每把一元六角半在此星期內每把減售洋一元

二百打 英國白磁茶杯碟在此星期內每三套售洋一元

二百打 藍邊或金邊白磁茶杯茶碟加上圖 在此星期內每三套售洋一元

關於軍火之兩案

▲羅珍販賣槍彈　▲王玉生身藏手槍

粵人羅珍、前日身帶手槍三支、子彈二百五十粒、至福州路昇平樓茶館內兜售、被包探姚阿生探目鍾星南等查見、當將羅與槍彈一併帶入捕房、昨解公共公堂、據西探長亮羅香稟稱、被告私販軍火、經包探等查獲、嗣至此、將手槍子彈呈案請察、中西官得稟、以案關販賣軍火、判羅珍押候查明澈究、又鎭江人王玉生、前日身藏實彈手槍一支、經過滬西騰州路、被戈登路捕包探吳柚生查獲、將王拘入捕房、昨解公廨、經中西官略訊一過、判王押候查明再訊、

駕駛馬車撞翻黃包車

馬夫孫爲泉、昨在寶山路駕駛馬車、撞翻黃包車、跌傷女子徐彩雲頭面、當經四百四十五號巡街捕查見、將傷女送醫院醫治、一面將孫爲泉拘入捕房、稟請捕頭核辦、

艾芝淸與冒探搜查攫物案有關

老閘捕房包探汪竹生、查得艾芝淸、與已經訊辦之西人北婦來格來司與華人張阿五等冒充捕房辦公人員、至福州路五百五十九號張杏生家搜查違禁物品爲由、乘間攫取現洋衣服烟土案有關、於昨日協同西探將艾拘解公共公廨、並稟明前情、請爲訊究、經中西官得稟、判艾押候展期研訊、

拐騙婦女意欲何爲

滬城天主堂街七十二號門牌嚴阿六、係在滬廣本廂公司爲夥、前有鈕文奎・魏銀狗與嚴往來交易木屑、被魏等拖欠洋一百五十五元、嚴屢索無着、一日魏領一婦人包沈氏至嚴處、口稱暫寄爾家、事後嚴向該氏詰問、據稱家住崇明、今年十九歲、丈夫包榮華、現在家內、氏於七月初一日被魏來崇騙來上海等語、嚴得悉大駭、立將該氏就近押送一區二分所、一面往追魏等理直、日前、該氏之夫偕姑夫樊玉階來滬緝訪、知悉實情、遂鳴警將魏銀狗鈕文奎、拘入一區二分所請究、現已飭警將一干人移送地檢廳訊究、

周成龍尋獲五年前逃妻

僑居曹家渡婦人周姚氏之媳夏氏、年二十二歲、曾於十七歲時、背夫潛逃、茲經姚氏之子成龍訪悉伊妻夏氏、被寧波人沈順富拐匿浦東陸家嘴地方、在日華紗廠做工、告知伊母姚氏、於昨日偕同渡浦、至紗廠門首守候、待放工時、果見夏氏與姘夫沈順富由內走出、當即鳴報駐廠巡警、一併拘解三區警署、經曾署長訊據夏氏供稱、與沈逃出後、已生有六歲女孩、二歲男孩、請求成全等情、當以事關指控姦拐、未便擅專、判將被併解地方檢察廳訊辦、

房客私訂租約之限遷

周蓮生昨投法公堂控稱、前有陸瑞記向商處租賃法大馬路房屋一幢、開設鑲牙店、每月租洋二十二元、日前陸將房屋轉租與美繡齋開設鞋子店、私行加租至二十八元、並收取小費洋一百元、雙方擅訂租約、期限五年、實屬有違法總領事條諭、故此投案、請求勒令限遷、詰之陸瑞記供、民人將房屋轉租與美繡齋、曾與原告言明、並非私行頂替、求察、中西官判以被告不應私訂租約、有違禁令、着限十四天內遷移、

逼妻爲娼准予離婚

婦人秦王氏、前至法租界嵩山路捕房控丈夫秦金山、於三年前將婦人押入娼寮、得洋化用、現期滿回家、丈夫又欲強逼婦人爲娼、請求援救、捕頭飭探將秦金山拘入捕房、昨解法公堂請究、先由捕頭聲明前情、繼據秦王氏投訴丈夫逼娼情形、並稱、婦人情願出外傭工、得資交與丈夫、不料丈夫堅不允許、如此不良、婦人不願與其偕老、請求准予離異、詰之秦金山供、實係妻子自願爲娼、並非民人勒逼、餘供支吾、中西官判以被告不應勒逼髮妻爲娼、實屬有違人道、着永遠逐出租界、原告請求離異一節、准如所請、

蘇州會館後面發現男屍

法新租界西門路迤北蘇州會館後面空地上、前日下午、該館司事派工人前往開屏、入內刈草、不料草叢中見有男尸骷髏一具、身穿本布短衫袴、腳着皮鞋、當即報告捕房、由捕頭帶同包探金九林至該處查看、察得該骷髏形似二三月之前被人拋棄在內、當即車送同仁輔元堂驗尸所、聽候稟請中西官檢驗核辦、

俄人酒醉毀物之押儆

俄國人斯包希土於八月二十二號晚、約同男女友人乘坐汽車、至滬西勃利南路三十七號酒排間內、飲酒大醉、搗毀物件、乘車而遁、經該店以電話報告捕房、並謂被其竊取去鈔幣九十七元、嗣由虹口捕房在克能海路一號屋內、將該俄人獲解公共公廨、押候俄員陪審、昨由張襄讞會同俄員儀君提訊之下、以原告所訴竊取鈔票、證據不足、應即註銷、該俄人毀壞物件屬實、判押三禮拜示儆、

成衣匠監守自盜

寶山路鴻興坊某成衣店夥洪元林、前日扭同事蔣阿四至五區控稱、店主某、因回鄉間辦理喪務、將店事託民等二人管理、不料蔣昨晚捲取店內衣料、值洋數十元而逸、今在客棧內尋見等情、經杜署長質訊之下、判蔣轉解司法科核辦、

公共公廨訊案彙錄

昨日、公共公廨訊理華人民事訴訟案如次、（一）張靜江延禮明律師訴趙菊椒不還借銀案、趙延雷聲布律師聲請減輕交保、結果、被告趙菊椒於三日內交五千元舖保候訊、（二）婦人吳黃氏、訴吳根寬、不顧贍養案、結果、改期七天再核、原告訴狀中英文有不符之處、着較準呈案、（三）恒隆莊訴徐瑞林不理往來欠銀案、結果、被告不到、原告呈出證據、公堂認爲可信、判令徐瑞林償還原告銀一千三百七十七兩四錢五分、利息照票存計算、至清償之日止、並繳堂費、存票一紙附卷、（四）同餘莊訴陸銘之不理押款案、結果、被告不到、原告呈出證據、公堂認爲可信、判令償還原告銀五千兩、並利息堂費、所有抵押產業、准由原告自行變賣、得價報告公堂、多[illegible]交還被告、少則照追、陸銘之保單一紙附卷、（五）鍾四福訴鍾鳳林欠洋案、候函請浙江寧波地方審判廳由原告鍾四福指定被告鍾鳳林四百五十元之財產、協助執行、給領見復、

誌謝

昨承世界書局惠贈第三期「紅」雜第十五期「快活」各一冊、又中華書局惠贈第二一期「小朋友」暨第一七二期「英文週報」各一冊、誌此併謝、

▲更正　本月二十五日、本埠新聞所載同仁輔元堂義塚遷移將啟一則、內有法租界同仁輔元堂經管之寧波會館塚地云云、「會館」二字、係「路北」二字之誤、恐有人誤爲寧波會館塚地遷移、用特更正、以免悞會、

來函

上海商科大學來函

逕啓者、昨接本埠南洋甲種商業學校寄來章程一冊、內載有畢業學生可直接保送本埠商科大學肄業等語、查敝大學係國立東南大學所分設、本部設在南京、此間但有本科、凡預科學生、概由南京本部招考、定章須有中等學校畢業資格、經考試及格者、得入預科、預科讀畢、升入本科、至插班學生、須曾肄業大學及高專、並經試驗或審查及格者、並無直接保送之規定、該章程云云、恐滋外界誤會、除函告該校外、謹再鄭重聲明、敬祈貴報登入來函欄內、俾衆週知、至深感荷、祇頌台安、上海商科大學謹啓、民國十一年八月二十六日、

中華職業教育社通訊

社址　上海西門外方斜路三四八號

四川南充派員調查職業教育

四川南充爲蜀中文化中心、近者倡辦地方自治、對於教育實業兩事、頗爲注重、又因地方特殊情形、於教育復注重職業教育一面、特派任君筱莊東下考察、前日到社、先由本社介紹至本埠各公司廠店及職業學校參觀、茲已畢事、轉赴南通無錫南京一帶調查、並由本社備函介紹於各該實業界教育界領袖、請予指導一切云、

公布欄

上海地方審判廳

▲公示送達（全文在本廳揭示場公布）　一件劉梟孫與蔣文卿因租[illegible]糾葛一案劉梟孫聲請蔣文卿住所不明請求公示送達應予照准並選任沙訓義爲蔣文卿特別代理人右仰被告人蔣文卿知照▲一件劉洪訓與裔裕記因貨款糾葛一案裔裕記所在不明訴狀繕本及傳票無從送達據劉洪訓聲請公示送達應予照准並選任龔世英爲裔裕記特別代理人右仰被告人裔裕記知照

▲判決主文　（簡易庭）▲一件判決薛德卿訴仇學裳債務糾葛一案（主文）仇學裳應返還薛德卿洋三十元薛德卿其餘之請求駁斥訟費由仇學裳負擔本判決宣示假執行　（民一庭）▲一件判決李會三與王沛仙聯扣押宣紙涉訟上訴一案（主文）本案上訴駁斥本審訟費由上訴人負擔▲一件判決琴時與馬阿發爭因擱泥糾葛上訴一案（主文）本件上訴駁斥本審訟費由上訴人負擔▲一件判決寄鴻山聲請撤銷和解一案（主文）本件聲請駁斥

神效白濁丸
靈效安速一匣就好止痛止濁
此丸專治五淋白濁尿管刺痛初起點滴遂至旺流若不早爲醫治後患難言或日久流濁不止變爲體虛白濁身瘦骨枯竟成虛痨重症本醫生因憫於斯秘製立止白濁丸藥性和平安當此丸服下利小便止痛止濁每中盒大洋七角大盒一元倘身體虛弱年久白濁不止本醫生秘製體虛白濁丸滋陰補腎丸每盒均一元此兩種丸藥滋陰降火補腎強身固精止濁如十年八年之老白濁一料全愈每盒一元每料六盒五元外埠函購郵寄安速寄費加一如服過各藥房丸藥不能見效者請至本醫生處購服定能見效上海南浙江路三馬路口時芳照相館隔壁
德法藥房　公司製藥
程鳳生　醫生秘製
1122

傳華醫院
楊傳華君　寧波分此　三馬路底
慈善性質　中西醫法　日夜診
善治各科　花柳白濁　男女雜症
注射百病　二十餘年　自製藥品　挽留生命
電話中央四五八一

上海泰和洋行機器部
諸君欲採辦各種機器否？
請至上海九江路九號與敝行樣子間接洽無任歡迎
NO.5　廣告

百代公司又出新片了
四馬路第五十八號　電話中二二六八號
梅蘭芳　天女散花頭段　天女散花二段　黛玉葬花頭段　黛玉葬花二段
孟鴻茂　七擒孟獲　戲迷傳　丑表功
馬連良　南天門　定軍山斬淵　對金瓶頭段　對金瓶二段　清官冊頭段　審潘洪二段
余洪元　南狼山　喬府求計
王蚊子　山歌頭段　山歌二段
美玉　張欣生五更調頭段　二段

華義銀行廣告
資本（國幣四百八十萬銀圓　金幣一千六百萬金呂耳）各已繳足四分之一
公積　國幣十萬銀圓　民國十年底止未分利益及雜提項下計國幣十二萬六千三百九十元八角二分
特點　辦理一切銀行業務有純粹華商銀行之便利而益加穩固有純粹外國銀行之通密而無其隔閡
注意　（一）於尋常存放款項外兼營商業往來　（二）以辦理國外匯兌買賣金銀爲業務總樞便宜進出兩無偏全
法定行址天津　總行上海
國內分行　上海九江路　天津法租界中街　漢口法租界河街　北京東交民巷口
國外聯號　全歐南北美及非澳各地
通滙地點　國內外各通都大邑

上海銀樓大同行
昨日出售　天字飾赤每兩四十五元五角　十足紋銀每兩一元六角五分
楊慶和福記　老慶雲姓記　老寶成振記　景福元記　裘天寶德記　方九霞成記　老鳳祥裕記　費文元裕記　慶福星恒記　慶雲仁記　楊慶和久記　楊慶和發記　寶成裕記　鳳祥和記　裘天寶禮記　新鳳祥德記　寶成德記　方九霞新記
十八家公啓　104

上海望平街口永豐餘金鋪
本號發兌加炤眞字足赤條錠首飾成色之高提鍊之淨業已有口皆碑各種首飾花樣繁多工料又極頂眞售價便宜收價克己進出僅差一換每日行情登報奉聞伏希公鑒
昨日眞足赤飾金（售出）四十四元半（收進）四十三元半
本號電話中央五六六八

蘇州恒孚銀樓分申
上海上字足赤
本樓創設姑蘇歷今百有餘年庚申擾亂遷於上海乙丑回蘇城元妙觀東民國丁巳年爲因便利主顧設支號於上海英租界南京路發兌上字足赤條錠葉金各種金銀首飾器皿貨眞價實遐邇馳名如蒙紳商學界閨閣名媛賜顧認明牌記庶不致悞
上海昨日本牌首飾金售出四十五元半　收進四十三元半　紋銀出售一元六角
總號在蘇州元妙觀東
蘇州支號在閶門內中市大街　無錫支號在北門內打鐵橋　常熟支號在縣南街
（◉）上海南支號在小東門內　上海北支號在南京路　電話中央五一五五

救國不尚空談、請大家唱的、吃的、穿的、用的、都要用國貨纔是

雄鷄牌好毛巾　雙喜牌手帕
保抵制舶品之健將爲手帕業之先鋒者也
上海董家渡裕昌祥有出售

洋貨疋頭欲免除巨大損失
惟有向洋商定白貨
然後向華商達豐廠染色
緣達豐廠任何顏色均能自染
批發處　南京路長鑫里內　電話中央四三五二二

房屋輪船需用塗料時
請用雙斧牌各色油漆便知
其優緣雙斧牌白漆係發明最早經驗最富之油漆也
每桶內尚有銅元拾枚奉贈提倡之君

辦工廠者更要用國貨方爲眞熱心
辦襪廠者爲襪機則請用中華路利新襪機保你堅固耐用
用動力者需用皮帶以四輪牌爲華商恒隆工廠製造不亞於舶品
業化妝品者需用洋鐵罐盒請向南成都路輔仁里華成廠接洽最有經驗並可代印洋鐵廣告牌
工廠之要品
愛國諸君如將此報截下黏貼壁間尤感

冬令要品
軍艦牌衛生絨布　紅星牌衛生絨衣　紅星牌絨毛領巾　星牌衛生絨襪　小囡牌衛生食斗
以上巨籟達路振豐棉織廠出品　電話西一七八一　沿途概免重征

牛女牌……和合牌
衛生絨布　衛生手套　衛生絨襪　絨毛領巾　衛生衣裳　衛生袴子　衛生背心
男女老小　色色俱全
以上麥特赫司脫路興祥廠出品

三角牌睡衣　秋季適用
北四川路Y十六號半
上海三友實業社啓
冬令要品

眞實愛國者必不忘下列之各種國貨
勝德廠獅球山羊牌　裙邊珠邊空花邊　緞帶邊緞包扣　多福牌鈕扣　自求廠三羊牌　梅蘭霜　三星牌蚊烟香　黛玉葬花牌上等香皂　機織圖布疋　三星圖線布　月娥牌花邊　飛艇牌絲織綢緞　梅蘭芳鉛金粉紙粉鏡　冠生園新食品　三勝牌搪磁器皿　鑄豐公司雙童牌銅架鏡子　無敵牌牙粉　三角牌毛巾　緣
上列國貨係精良而著名的國貨愛國者常用之
中華乾濕電池　各地電料公司均有出售　營業處在北四川路厚德里

狗頭牌絲襪　鴻興襪廠織造　發行所
寧波粹成廠　上海經售處石路豐泰號　絹傘　飛鴻老牌

楊枝露　每瓶五角
爲夏秋飲料之良伴可抵數滴楊枝一杯其功在各種花露之上效確
總發行所　南京路粹華製藥廠

雙輪牌牙刷　高等機製國貨
完全國貨　形式精良　價格低廉　如蒙惠顧　竭誠歡迎
電話中央七一八一　電報掛號三六○六

雙旗牌　飛虎牌　振華油漆公司
國貨油漆名馳中外
發行所　上海天潼路一○六號

中國人提倡中國　人丹　中法藥房總理

天蟾舞台　初五夜准演　頭本　狸貓換太子

◉哈哈　破天荒的好戲　人人稱贊
個個道好的狸貓換太子又來了

此劇本舞台最先排演一年來演必滿座嗣因赴杭兩月以致他家妙襲牙慧東施效顰適以自形其醜同申後承各界函詢開演日期日有數十起本舞台不能有拂盛意議於即日起續爲排演頭二三本幷趕排第四本接連三本開演以酬愛覩斯劇者劇中以

●常春恆飾陳琳　樣樣好到極點　斲輪老手　自是不凡　誠非他人可及　此劇允推獨步

●劉筱衡飾寇承御　以色藝雙全之劉伶　演忠義貫日之寇珠　繪聲繪色　恰到好處

●小翠花飾狄娘娘　幽嫻貞靜　唱做均臻絕頂　體貼戲情　極盡能事

●芙蓉草飾劉妃　妙在形容劉妃之毒蘊而不露　恰合身分

●劉榮萱飾高雙印　儼然大將身分　有辟易千軍之勢　身手既極靈捷　做作尤爲老練　幷有特別打武　眞有生龍活虎之槩

●劉玉琴飾李妃　端莊溫文　能將李妃之冤曲曲傳出　實爲難能可貴

●趙洪林飾番將　勇猛絕倫　手足活潑

●張韻宸飾八賢王　聲容並茂　體貼入微

●孟鴻茂飾郭槐　描摹奸險狀態　惟妙惟肖　可稱首屈一指　本舞台因郭槐一角實居重要地位　若無相當人材扮演　則不克勝任愉快　以巨大之眼光物色一孟藝員來當此一席　自能格外生色　也餘角亦搭配的當　應有盡有

本舞台不惜巨資　第四本中置辦全新行頭　鮮艷奪目　幷請背景大家精製各種機關活動佈景　山水花木園亭臺榭　無一不玲瓏奇巧　觀者有恍如身入其境之妙　惠顧諸君請各早臨爲荷　天蟾舞台謹佈

廣舞台聘請廣東共和樂全女班七月初五日夜戲

◉日戲◉

顏雪卿　譚慧莊　西麗霞　梁—林　少—卓　平—芬　黎凌仙　宋竹卿　陳愛劍

沙灘大會｜五郎入寺

日戲價目
優等大洋八角
特等大洋七角
頭等大洋五角
二等小洋三角

◉夜戲◉

顏雪卿　譚慧莊　梁少平　林卓芬　黎凌仙　西麗霞　宋竹卿　鄭金葉

父女四响馬
夜試白太原

夜戲價目
優等大洋一元三角
特等大洋一元
頭等大洋七角
二等小洋五角

大世界導社文明新劇場七月初五日夜戲目

◉日戲准演◉

石達開

大破美人計

◉夜戲特頒◉

第一　張嘯天　滑稽
林如心　顧無為　羅笑倩

◉准演名劇◉

古裝好戲

鞭打買寶玉
紅樓夢之一

日戲價目
包廂統售大洋一角
正廳散座分文不取

夜戲價目
包廂每間大洋一元
廂座每位大洋二角
正廳每位銅六枚元

大舞臺

新排　三本狸貓換太子

初五夜准演二本狸貓換太子

哈哈　本台第三本狸貓換太子　又排演純熟了　俗語道得好　頭醋不酸　二醋不醲　本舞台的狸貓換太子　是頭一本便唱紅了的　諸君料想第二本一定格外出色　所以纔登戲報　座位預定一空　以後接連每夜排演　夜夜都賣滿座　此固各界諸君惠顧本台的盛意　亦由本台藝員　每排一戲　總比別家都加一重研究　電術佈景　總要多添幾種新發明　行頭服色　總要格外挑選　見得鮮艷動目　其餘諸藝員唱做賣力　想來都在諸君賞鑒之中　不須贅述　現在天氣炎熱　爲報答諸君冒暑惠顧起見　特特爲爲　將第三本狸貓換太子　日夜趕排　並將第三本特色　一一道來

（一）大海島奇峯怪石　突兀玲瓏　滿葉蓮花　紅綠掩映　映着滿台眞水

（一）龍宮大水操　蝦兵蟹將　奇形詭狀的水怪　衣服行頭　完全都是新製五色電燈　遠望去　宛如星宿海一般　煞是好看

（一）包龍圖陳州查賑　傘落帽風　頭上戴的烏紗暗藏機關　無端一陣狂風帽隨風落　煞是希奇

（一）搖變祠一坍　所有宮中儀仗　簇嶄全新　光華奪目

（一）明明是個寒窰　忽然變作南海紫竹林仙界　琪花瑤草　宛然閬苑蓬萊令人目不暇給

（一）展昭保護包公　暗暗施展飛簷走壁之能　生擒項福　活潑矯捷　眞是棋高一著　綑手綑脚

（一）假設陰曹　陰森暗慘　一樣有刀山劍樹　種種地獄變相　却又與目連救母不同　電光佈景　大轉舞台　一律都是新發明的佈置

（一）八賢王保本時之威風　有聲有色　熱鬧認眞　上述諸特色　不過大概一班　尚有其他　筆難盡述之處　眞乃場場精采　幕幕新奇　藝員小達子改飾包公　異常賣力　此外全部名角　無不支配適當　勝任愉快　尤見編劇者經營慘澹之苦心　先此露佈　惟希　公鑒幸甚

丹桂第一臺

初五夜戲重排　七夕應時好戲　新製電彩特添　背景大轉舞臺

鵲橋相會

鵲橋相會是七月初七的應時戲本台循常年舊例准今晚重排出演追齣戲的情節極香艷極有趣並且富有數訓角色配得極其整齊一個個用合厥長愉快勝任所有電彩布景都是今年特地新做起來的玲瓏輝煌大有可觀各界愛觀盡與平來

今日客幫特煩日戲從未演過全部空前滑稽好戲准一日演全

前部紅菱艷　｜　路遙知馬力　｜　後部紅菱艷

新世界　義記

（價目）（門票二角）（月票男資六元女餐三元）（西菜券大洋一元門票在內）（地道南北二部兩面交通）

北部三層樓上（書畫大會）本會陳列海內名人書畫千餘種琳瑯滿壁　請賞鑒家聯袂惠臨是幸

今夜（小公園）五色紫藤棚中鐵樹開花　松鼠偷葡萄

▲自由廳南北游藝之特點

孟喜順　傅秀鈴　男女雙簧
朱榮新　王榮江　特別雙簧
金小香　金小蘭　京韻大鼓
晚香玉　晚香蓮　梨花大鼓
小黑姑娘　京韻大鼓
吳玉奎　蓮姑娘　女子雙簧
王玉林　李寶亭　戲迷雙簧

●●女子蘇灘●●　葉如玉　時新詞曲　日夜登臺

消方　拉戲　滑稽　大鼓　京韻　大鼓　京音　單弦　拉戲
沈易書　老東瓜　黑姑娘　于桂芬　徐蓮玉

▲北部二層樓自由廳樓上新自由廳

羣芳大會
紅雲　楚娟　鐘情
絮卿　鳳第　妙貞
十里紅　西湖主　張愛玉
金翠琴　自由花　陳翠娥

古裝蘇灘　費西冷　（日演）（夜演）　新馬郎蕩　朱買臣逼休

▲北部三層樓

改良申曲　王筱新　筱月珍　筱鳳珍　（日夜）　全本烟筒記　後本孟姜女

▲南部第一劇場

大京班　何學明　芙蓉花　馮瑞堂　百涼樓　小放牛　八義圖
周詠棠　霍春祥　趙月樓　忠孝牌　百涼樓　四杰村

▲北部第二劇場

表演古今歷史軼事　霓裳雅集　（日夜）　姊耶妻耶　全部歸夢

▲南部二層樓

四明文戲　小阿友
中西魔術　莫悟奇

▲南部二層樓平台

少林會　特別比賽　中西技術　邱勝奎　寶奎
屋頂花園劇場　偵探長片　黑手　五六七八本　加演滑稽好片卓別麟二大本
改良蘇灘　筱桂生

▲南部四劇場

改良泥曲　邵文濱
毛湘泉　雪蘭英　女子蘇灘

▲南部三層樓

彈詞名家　吳玉蓀　（日）玉蜻蜓（夜）描金鳳
說書大家　石秀峰　（日）宏碧緣（夜）楊家將
說書大家　何受良　（日）（夜）三國志
光裕社長　王綬卿　（日）[illegible]（夜）珍珠塔

中國第一俱樂部　大世界　在上海西新橋堍

有獎門券每位小洋二角

頭獎有二千元贈品之希望

銀姑娘　梨花大鼓　夏蓮生　十齡童　三笑
顧無為　文明新戲　木板張　滿漢圖　人人笑　特別口技　戴河清　文明大鼓　范少山　時事蘇灘
倪杏生　小金蘭　陳斌韻　筱文斌　吳少山　四明
也是娥　何如女　女子說書
吉天相　文戲　大套魔術　陳子貞　蔡憲臣　馬媛媛　馬金生　馬鳳珠
雙簧　改良本灘
白雲鵬　京音大鼓
方媛媛　林寶寶　玉雲　訪漁　笑舫　劉笑峰　侯翠軒　廣顧寶
張志文　小翠玉　金小樓　羣芳會唱　化裝
慶福班　文武京戲
大劇場　文武京戲　尤少卿　朱一明　夏蓮君　樊鈺庭　馬筱春
王永春　馬潮水　白玉梅　紹興文戲
彈詞　揚州　戲曲
電光影戲　寶蓮傑作　盜律師　陳醉梅　小四和　嫩小六　晉怡情　呂正才
龍鳳班　無錫灘簧
吉評三　戲迷相聲
王美玉　女子蘇灘
鍾姑娘　京音大鼓　王雙鳳　京音大鼓　王雙琴　梨花大鼓　徐大玉
孟吉春　特別雙簧
老倭瓜　滑稽大鼓　劉萬魁　朱少卿　刺馬
武術園　少林拳術　李文彬　李伯康　楊乃武

請看新到一雙連帶關係的雙連奇人

上海　美記華珍公司

本公司始創發明鎔化白金電刻銀製字畫屏軸功牌銀盾搽新銀器炎銀粉精鑲金銀白金首飾專售上等鑽石珠寶門莊批發格外克己如蒙惠顧不勝歡迎

洋裝金銀首飾

連璋

本號自製洋裝白金金銀首飾專售頭等鑽石珠寶翡翠精嵌奇巧飾品仿像動物眞形精美絕倫定價克己如蒙惠顧無任歡迎

電話中央六八四五

請認明這箇商標　心　能保全諸君健康

清血片

上海梓華製藥廠發行

血液一清　不獨百病全無　且使容顏美麗　粉刺雀斑不生

定價每瓶大洋六角

經售處各埠大藥房

家庭週刊
第五十二期

●新家庭應有家庭園的設備

俞百慶

西方文明各國社會裏設有公園。Public Garden 學校裏設有校園。School Garden家庭裏設有家庭園。Home Garden 所以於勞作勤操之餘。得陶情悅性之助。直接保持各個人優美之意志。及高尙之情操。間接增進其社會一切文化及藝術諸事業之發展。法良意美。無過於斯。吾們中國一般社會裏的公園。僅如晨星寥寥。（聞廣州太原南通等處。陳競存駐守漳州等處。也設立了數處。）家庭裏的家庭園。更是不易多見。但是從前舊家庭裏面。也許設備。可是充滿了汚穢雜亂的氣象。如樹木花草池塘亭榭等佈置。簡直是無思想和秩序。如同荒野一樣。一年到頭。人跡罕至。不過供作蟲類鼠輩的自由邦罷了。這樣的家庭園。毫沒有興趣。既然沒有興趣。所以家裏的人。遇着閒時。就想作竹林之游。甚或走到不可告人的場所去。試看一般人閉戶雀戰的。和在馬路閒蕩的那麼多如螞蟻。也許是沒有適宜的散步地方。應當的娛樂場所啊。換句話說。就是沒有園子遊覽啊。補救之法。可是刻不容緩。要設備一種優美的家庭園。並不甚難。所費也極省。只須就家庭裏面適宜的處所。擇一片空場。闢作方的或長方的或其他的形式。植以大小長短合度的小樹。或花草。更就適宜處種植四季更迭的花草。設備形式便利的坐椅。或者引來一泓清流。蓄以游鱗。或者造成八角涼亭。飾以書畫。外如鞦韆之架。網球之場。均可擇要而設。隨意安置。其餘的空處。一律舖以長青之草。再劃成修短有度。曲折相稱的園路。只須這樣佈置。就覺充分足彀。吾們試閉眼一想。就覺得自有一種美感了。這樣設備的消費。在吾們內地。並不甚大。一切需要。均可自由得之。不比通商大埠。稍見煩瑣。吾人得有這種園子。當治事之餘。優游其中。賞心悅目。曠胸怡神。何等愉快。吾人一日間經過的辛苦。不由的在這短時間裏補足起來。而且生出一種優美高尙的觀念來。有益自不淺呢。至於這種園子面積的大小。要拿全家庭面積的大小爲比例。如果能闢出一片較大的面積來。設備的範圍。不妨大些。這種大家庭園。有時也許可以開放。任人游覽。當作短時間的公園。也是與人同樂的美意。新家庭的組織者呀。大家提倡提倡罷。

●家庭宜戒賭博

醉獅生

吾國家庭餘暇。往往以「叉麻雀」等爲消遣。富家巨室無論矣。即下至蓬門小戶。亦多樂此不疲。不知賭博足以戕害身心。其弊滋多。且今日社會賭風之盛。未始非家庭有以釀成之。故欲造成良好之家庭。當除斯陋習。另求高尙之娛樂。茲特陳家庭賭博之弊於下。

一家庭賭博。兒童耳濡目染。每足養成不良之習慣。

一卜晝卜夜。足以妨礙家務。

一每因博資爭論。引起種種惡感。

一深夜牌聲震耳。足以擾人清夢。妨害他人之安寧。

●覘壻記

恂齋

吾鄉有曹久安者。面黝黑。背微傴。執業於本埠某銀行。行中人多戲以曹駝子呼之。父爲吾鄉紳董。膝下祇此一兒。故愛之逾恒。屢托人欲物色一才貌兼全之女子。以爲之妻。去年春。與同里外馮姓家議婚。馮姓女固才貌兼全之好女子也。且素有吾鄉第一美人之譽。鄉俗議婚。必有相親之舉。相親者。即男女家之親長。於未文定前。互至鄉近暗察家世。與夫二親兩小之面貌如何耳。久安父特電召久安回家。以便相親者之來訪。時久安有表弟沈某。肄業本埠某校。適於同時返里。相親者聞之。即要於途。相與談話。見其談吐溫文。且翩翩年少。一濁世之佳公子也。大喜。即於翌日文定。孰知鴛鴦錯定。赤繩誤繫。蓋相親者已誤沈某爲東床佳婿。而一對未來夫婦。亦於冥冥中註定怨偶矣。

月前。沈某由滬返。經馮姓家前。思馮姓女爲吾鄉第一美人。然其容貌。究屬若何。今既經其家。不妨一往窺之。且乃弟馮子良肄業於上海徐家匯某大學校。余雖不識其人。而已聞其名。今即以訪乃弟爲由。入而一訊可也。沈某念既定。即入馮姓家。訪問子良。入時。見翠雌粥粥。俱集於堂。覷沈某入。似以沈某爲異人者然。驚相逃避者有之。切切私語者有之。而所謂馮氏女者。於翠雌紛雜中。終未辨爲何如人也。沈某不禁爲之悵悵。移時。一婦人出與沈某見禮。沈某訊以子良兒在家否。婦答云在滬未回。沈某即無言。默然辭去。惟於辭去時。腦筋中。忽憶及去年與久安同回里時。曾於途中與此婦相値談話。心甚惑之。歸以語家人。家人勃然曰。汝無端往窺表嫂。意存叵測。汝罪大矣。此事風傳及於馮姓家。馮姓家不之信。蓋彼輩始終猶以翩翩年少之沈某。而認爲東床佳壻也。數日前女弟馮子良返家。私詢其姊曰。姊夫余曾於友人家見之。爲一面黝黑。背微傴之瘦弱少年也。其姊詫曰。月前。彼來訪汝。我於籬後窺之。固一美少年。何得云爲面黝黑而背微傴乎。子良亦詫曰。月前。吾於滬上友人家。曾遇之。且與敍談。何云月前回鄉訪我哉。姊始大悟曰。月前來訪汝者。有人謂爲彼之表弟。而母偏不之信。今聞弟言。吾始信之。然彼人究爲何如人。弟引余一見可乎。子良曰。是亦何難。明日吾偕姊至滬往訪可也。明日姊弟潛至本埠某銀行。訪問久安。某茶房答之曰。曹某乎。非面黝黑。背微傴之曹駝子乎。彼今日適有事請假。請以明日來訪。某茶房之爲此言也。初本無意。然入於馮氏女之耳。無異霹靂。於是兩手冰然。面色如死。幾暈仆於地。幸乃弟扶之以車歸寓。夜即返鄉。哭訴於父母。要求與曹離婚。馮氏夫婦素愛女。且亦知此事之錯誤也。乃挽媒向曹久安父議離婚。詎久安父不之允。且大言曰。雖一手一足。我亦必使之姓曹而後已也。馮氏女。知無望。乃與弟商。惟有提出理由。向官庭涉訟耳。舊式婚姻之流弊如此。誠不可不改良之也。

●父母對於兒童之十不宜

王秀英女士

一、不宜使兒童飲食過節
二、不宜使兒童衣服過暖。
三、不宜使兒童吃難消化之食物。
四、不宜使兒童著極華美之衣服。
五、不宜禁止兒童叫笑啼哭。
六、不宜禁止兒童活潑運動。
七、不宜以迷信之事恐嚇兒童。
八、不宜以野蠻之語教導兒童。
九、不宜撩撥兒童欺騙之行爲。
十、不宜任惰兒童嬌養之習慣。

●看護兒童須知

顧受瑜

看護兒童。猶蒔花也。蒔花得法。則茂盛可必。看護兒童。亦猶是也。苟能看護得法。則兒童自必健壯而鮮疾病之發生。爰將看護兒童之一斑。爲普通人之所忽略者。述之如下。

小兒多喜以不論何物。得手即推入口內。其尤易於入口者。如塵垢。小兒東抓西摸。惟塵垢爲最不易於防止之物。塵垢入口。雖不卽見其害。而日久病成。則治療爲難。此看護兒童者之所宜常防者也。

小兒又喜以線或竹片等物鈎其齒。爲父母者。多不甚禁止之。不知久久爲之。門牙向外凸出。非特有損美觀。且亦不合於衛生。以其所持之線或竹片。或者附有病生之微生物於其上也。

人類猶植物也。不受日光。則多委靡而失其生長力。富家之兒。其父母常恐其受日光之熏蒸。致黑其皮膚。而不知其實有害於康健也。故欲其兒女之康健者。宜多令受日光。

●祖母之言（上）

徐冷波

天快亮了。那雲霧裏。什麼星都沒有了。惟有那一輪月兒。却還用了他淡淡的殘光。籠罩著大地。似乎要把這黑暗渾濁的世界。照的明如水晶一般。可是不多一會。天已亮了。那東方的太陽。漲紅了臉。那月兒似乎很慚愧的。便躲下去了。

很熱的陽光。從一間破舊屋子的壁縫裏。射到一張破舊的牀舖上。他穿上一件破舊的短衣。赤著脚。急急忙忙。拿了一個肩擔。挑了兩只桶。朦朧一雙眼睛。三脚兩步。跨出門來。好像後面有什麼東西追著似的。很快的跑到一個很汚穢的所在。這所在設有兩只糞缸。他站在一隻較滿的旁邊。擦了擦眼睛。凝著神。向四下裡窺望。那時他背後遠遠的一個場所。有兩男子。正在那稻田裡做早工。其中一個年紀較大些的。抬頭一瞧。便向那年壯的說道。老四。你瞧呀。王志武又在那裏幹好事了。唉。一個人生在世上。實在無趣。你看從前他家裏多麼有錢。多麼逍遙自在。不過幾年工夫。如今却老早的起來挑糞。連偷帶販的賣給人家。博些微利。藉以過活。真是無聊極了。老四。你看可憐不可憐呢。…那年壯的道。這是他自討苦吃。有什麼可憐呢。如果他從前有錢的時候。能夠想到有今天這麼的一日。也斷斷乎不致於今天吃這麼苦呵。兩人話畢。仍復做他倆未完的工作。

他見四下裏沒人。便很大膽的挑了兩桶糞。徑向前面飛奔而來。無如挑到半路上。祇因跑的過快。脚下一滑。噯的跌了一交。竟把肩上挑的滿滿的兩桶糞。齊涌翻的個狼藉滿地。糞倒翻了還罷了。祇是他經這一跌。一時覺爬不起來。過了半晌。看看四面的人都起來了。他挑的糞。原是偷別人家的。恐怕被人覺察。只得勉自爬將起來。一步一跛。回到家去。

看官。我糊塗寫了這麼許多的話。這個他字。究竟是代表誰呢。……唉。不是別的。就是在那稻田裏做工的一個男子。所說的那王志武便是。可憐這王志武。今天已是三十左右的人了。他生下來時。家裏倒非常有錢。兄弟連他共有四人。他最幼。可憐他兩歲時。他的父母偕還沒盡過教養的義務。把他撫育成人。都先後的去世了。幸而他還有一個祖母。家裏橫豎有的是錢。所以也不愁什麼。便雇了一個乳媽。每月很例外的。出了三元的酬勞。因爲在那時候。三元雇一個乳媽。已是很高的了。所以那乳媽拿了這例外的酬勞。便格外爲主人努力。很勤謹的。一心一意。把他撫養起來。

▲誌謝　昨承世界書局惠贈紅雜誌第三號快活七夕號各一冊、謝謝、

筆記小說二十種
全約共八十五本　六開精印
預書中紙十元洋紙六元六角
詳細目錄提要等均載明樣本承索即奉
上海棋盤街文明書局發行（各省中華書局代售）

寶塔牌
寶塔牌
真可寶
煙味香
煙色好
煙絲細而長煙
價真公道更有
一事告諸君此
是完全國貨造
TOWER
CIGARETTES
南洋兄弟煙草公司

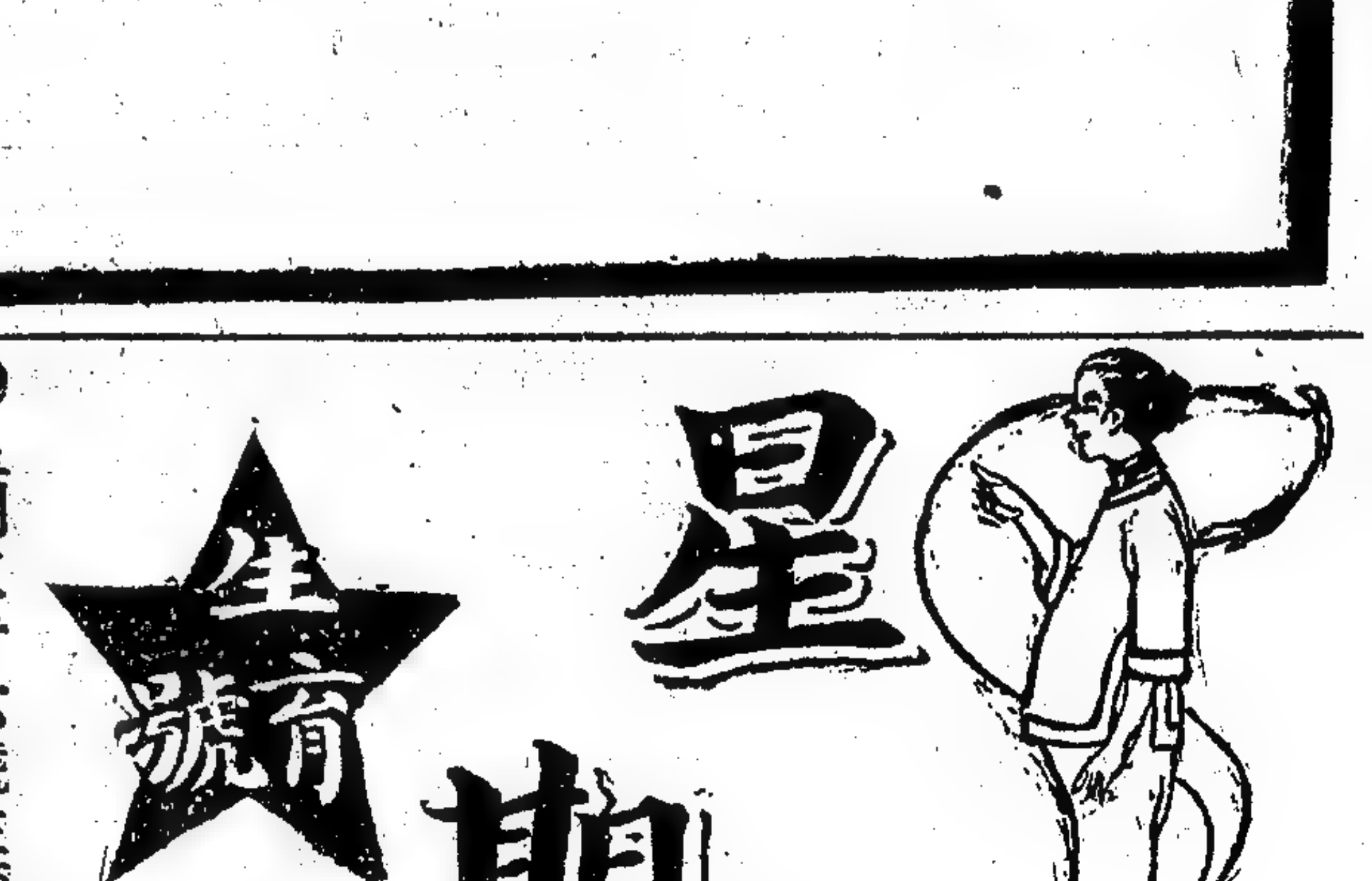

●星期二十六號生育號出版
▲專制的人類……包天笑
▲七個自殺的婦人……畢倚虹
▲江浙鬧的一種神話……斐然
▲兒童公育……求幸福齋主
▲象棋子……婉珍
▲生殖優劣比較表……建人
▲未能說話以前的說話……徐卓呆
▲死於私生問題者……聖勞
▲生育上的加減乘除……周瘦鵑
▲私生子之喪……聖勞
▲生育問題中的閻王……胡寄塵
▲下等動物之生產……平英
▲新生殖率……江紅蕉
▲童媳歎……雪芬
▲一個接生婆的自述……羅獨清
▲合衆國之墮胎……孟英
▲瓜熟蒂落……靈蛇
▲綠葉成陰子滿枝……烟橋
▲生育與納妾……婉珍
▲產婦之覺悟……不忍
▲和限制生育相反的成語……吟秋
▲乞丐世家……恩潤
▲多兒女者之貧富階級……松齡
▲揚幫生育雜談……鄭長厂
▲生男的重輕……朱天石
▲生育與食料……恩潤
▲試驗品……江紅蕉
▲難產之名詞……絳珠
▲不重生男重生女……吟秋
▲妓女與生育……恩潤
▲貧民和生育……樂生
▲關於生育制限之一法……拈花
▲疑問……靈蛇
▲南貨店夥的兒子……胡憨珠
▲好福氣……金桂蓀
▲愛憎……留陰軒主
▲半胎主義（劇本）……徐卓呆
▲夢中得胎……愛嬌
●本期零售二角預定者不加
預定全年四元奉贈滑稽兩冊値洋一元
六角預定半年二元二角奉贈滑稽一冊
値洋八角郵費在外郵票通用
上海大東書局發行

牌子最老
銷數最多
之
禮拜六
第一百七十六期出版
七色鉛皮版精印向亞民畫雨中女郎封面
誤於美色之女學生張璧城小影
張璧城變化之琦花之媚態
時髦坤伶孟小冬戲裝照相
一雙吳淞口之帆船
節制生育的模範地方……覺迷
前江蘇省長某公軼事……序公
瑪利之自述……東鴞
不患得失齋隨筆……啓鏐
汽車夫自述記……允臣
禮拜六的情人……巽覩
時鐘語……客廬
我之留聲機話……舍予
糊塗的校長……朱琥宗
滄浪齋雜綴……周鐵九
一個好青年……楊黛娟女士
熱度之今昔……錢雙呆
證據……孫金健
病中十日記……讕仙
梏風驚飛記……楊與秉
官海犀……汪逸庵
圖畫小說廿一種售大洋一角
▲發行所上海棋盤街中五百十六號
中華圖書館
特約經售天津華北新聞社
●外埠各大書局均有出售

閱報諸君閱報至此請（閉目合掌止念）誦
南無阿彌陀佛
百遍當能超生三界積無量福德
三尼弟子請願
B 3005

彰德同泰源實業股份有限公司通告
啓者本公司第四結股東常會本定於本年四月初十日開會適値豫中發生戰事各路火車梗阻致各股東未能如期蒞會當經通函奉告在案茲由董事會議決定於本年夏曆七月初一日先行發給四結股利務請各股東携帶息單逕向本公司收取可也再者現因天氣炎熱所有本結常會擬俟秋爽後再行訂期召集幷希　查照爲幸此啓

包愈勞傷咳嗽
順氣化痰
吐血斷根
吐血一症皆由身體虛弱或咳嗽而傷肺都其病原尤在憂鬱思慮過度日久不愈致成癆瘵性命攸關本齋利濟爲懷得祖傳良方不惜工本秘製此膏專治一切吐血之症以及癆傷咳嗽無論男女老少雖十年二十年老咳服之立刻見功屢試屢驗重者二大盒斷根輕者一大盒包愈永不復發妙在滋陰潤肺止咳化痰與治吐血之天下第一良藥也若有虛言神明共鑒每大盒四元小盒二元每料六盒洋十元大盒每料洋念元先試二元亦可惟假冒甚多購者認明●外埠函購原班回件信力自給咳嗽順氣化痰丸立止每瓶洋五角
鋪設上海二馬路中市直街京都天寶齋啓
885

珠珀白濁丸
治濁之藥●不獨上海一埠尤爲最多●遍閱各報欄目皆是●且自詡爲專學精深者頗多●而效驗異常者亦復不少●其實此種大僞●究屬與名實不知相符否●但我何敢冒昧●本藥所德軒氏君素抱濟世之心且得祖傳五世秘方悉心研究製煉精良與衆不同佐配藥劑非常審愼始得功效宏速藥性正和無論五淋白濁血淋黃濁小便刺痛或體虛白濁年久遺精一服此丸立能消腫止痛去淋止濁固精滋陰降火補體強身輕則一服即愈重則一料定能霍然實有斬草除根之奇驗非他種藥所可同日語也價目大瓶二元中瓶一元外埠函購郵費加一●總發行所上海法大馬路共和家西首製藥廠英租界老閘橋
聯昌德藥房啓
丙1134

江蘇省立絲織模範工場附屬職工傳習所添招工徒廣告
（一）名額　甲種十名　乙種十名（二）程度　甲種高小畢業或具同等程度品行端正而能耐勞苦者　乙種曾習新式機織身體強健而品行純正者（三）日期　報名自本月廿五日起　考期九月四日上午八時開學九月十六日（四）地址　蘇州盤門內梅家橋本場
19757

鉅康錢莊通告
爲請求　公堂派員清理本莊賬目事本年八月二號奉　公廨堂諭委任愛多亞路七號公廨理賬員薛邁羅爲本案臨時清理員如有反對本莊清理者須於二禮拜內向　公堂聲明理由否則　公堂即將准予清理各債權人務必於本年九月九號以前將欠款細賬開送該清理員處所有人欠各款應即直接付至該清理員不得付與他人此佈　民國十一年八月十二號　四川路二百七十三號鉅康莊白
5597

滬杭甬路滬杭段行車時刻表

上海北站	上海南站	松江	嘉善	嘉興	硤石	長安	杭州	閘口開	閘口到	杭州	長安	硤石	嘉興	嘉善	松江	上海南站	上海北站
[illegible]	[illegible]	[illegible]	[illegible]	[illegible]	[illegible]	[illegible]	[illegible]	[illegible]	[illegible]	[illegible]	[illegible]	[illegible]	[illegible]	[illegible]	[illegible]	[illegible]	[illegible]

（注意）表內凡有▲符號者係與滬寧車相啣接

（注意）此表內上下兩字上字係上午下字係下午表內之・係指明鐘點至當分數咸用位數法例如八・四五乃八點四十五分一〇・三〇乃十點三十分餘可類推

上海開至南京津浦線開至北京火車時刻表

上海開	南翔開	蘇州開	無錫開	常州開	丹陽開	鎮江開	南京到	浦口開	徐州	濟南	天津總站	天津東站	北京
[illegible]	[illegible]	[illegible]	[illegible]	[illegible]	[illegible]	[illegible]	[illegible]	[illegible]	[illegible]	[illegible]	[illegible]	[illegible]	[illegible]

北京開至浦口滬寧線開至上海火車時刻表

北京	天津東站	天津總站	濟南	徐州	浦口到	南京開	鎮江開	丹陽開	常州開	無錫開	蘇州開	南翔開	上海到
[illegible]	[illegible]	[illegible]	[illegible]	[illegible]	[illegible]	[illegible]	[illegible]	[illegible]	[illegible]	[illegible]	[illegible]	[illegible]	[illegible]

婦女閉經丸活人無算
乾血癆傷第一靈藥

[illegible]

京都天寶齋

1073

上海二馬路千頃堂書局發售兩大預約

原版放大　芥子園畫譜大全　發售預約

[illegible]

印有樣本函索即呈

醫學寶筏　馮氏錦囊秘錄　預約廣告

[illegible]

衛生精鹽

久大公司創辦八年完足國稅製出精鹽泥沙提盡色白味鹹特別乾燥不怕天氣瓶裝紙包貨色齊全還有副產其妙難言牙粉漱水潔齒能堅重定價格批發從廉

總公司天津法界　工廠直隸塘沽　發行所上海北京路一百五十號　分銷處各通商口岸　久大精鹽公司上海支店　電話中央七二六五

今夜

新舞台特演雙齣好戲

天河配　柳依蘭艾

▲應時戲與搭漿戲

戲園裏的應時戲．早把牌子做壞了．社會上幾把應時戲三字當作搭漿戲一般解釋．因爲戲因老板但知在節季上掛一塊應時節的招牌出去．目的只在把看客誆進大門．戲的內容的好壞是都不管的．新舞台要維持這老牌子的信用．向來不肯用搭漿戲來敷衍塞責的．我們沒有好戲和好佈景想出來．情願不演應時戲．而不願搭了漿去應時冲場面．因此我們的應時戲就越來越少．一年四季只有這七夕的一本「天河配」了．看過我們這本天河配的人．諒也不少．可是我們這本戲．自從十六舖演到如今．差不多十幾年了．花樣一年比一年翻新．佈景一年比一年爭勝．並且每年只演這一季．演員果然是聚精會神的演唱．看客也爭先恐後的來參觀．今年外加新式新舞台．新式電光．前面還有一本簇嶄新新的新戲「柳依蘭艾」．預料今年新舞台的七夕．當比往年更盛哩．

名人

吸香煙是吸煙葉

煙葉頂好煙亦好

名人牌之美國煙葉在中國爲第一

LIGGETT & MYERS
REX
10 REX CIGARETTES
Highest Quality
CIGARETTES

大美煙公司啓

普救天下臌脹

病源

[illegible]

無憂丹

[illegible]

效驗神速

[illegible]

定價

[illegible]

外埠函購

[illegible]

上海（子）一〇八〇號

正威藥房總發行

乙1757

桂格麥片

十足滋養料

桂格麥片凡歐西人士家家俱需老幼咸宜之早膳食料所含各原素足敷滋養人生之需要比肉食有兩倍之功用食之能使人身壯力健體格發育在中國溫暖之處更屬相宜

食法

每晨早起用開水煮成薄粥略加白糖鮮奶食之其味甚佳

購時請認明牌號

QUAKER
ROLLED
WHITE OATS

桂格麥片裝罐式樣

○1158

Quaker Oats

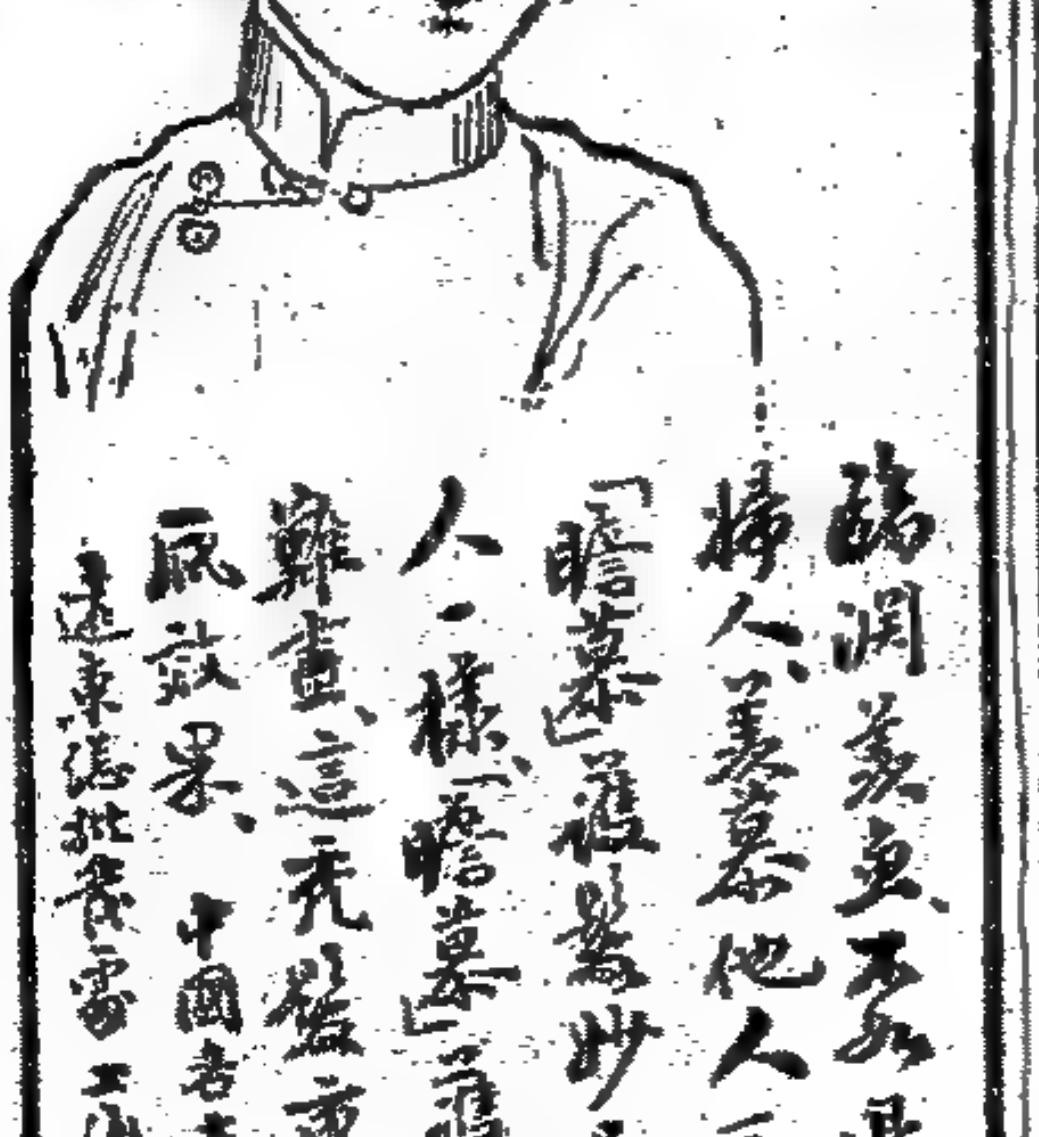

錦潤美鬟、不為退而信網、禿髮底婦人、羨慕他人底美髮、性有意貴「瞻慕」雖屬妙品、就會生得同他人一樣「瞻慕」雖髮底將象一言難盡、這先髮重生、是他最顯明底效果、

中國各大城各大藥房均有發售

遠東總批發處上海廣東路六號漢彌敦藥行

GERMOL 12

注意注意欲免霍亂痢疾瘧疾及夏秋間之雜症發生須保護胸腹欲保護胸腹須購用左列之國貨

純絨暖肚

上海利華絲襪廠製造

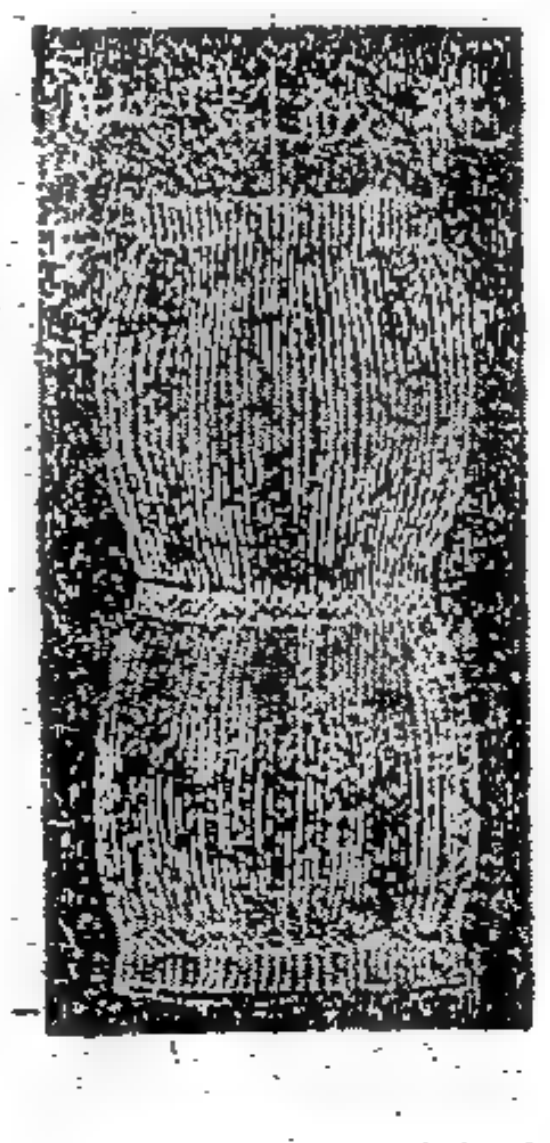

夏令衛生要品

（經售處）

本埠　三馬路廣昇祥號　大新街中和號

本埠　南京路競新公司

本埠　寶善街南洋襪號　愛多亞路元泰號

外埠　天津國貨售品所

本外埠　各大洋貨號　各大藥房

感謝程鳳生大醫士

耳聾靈丹

丙1174

鄙人前數年患大病之後以致耳雙不聞隆隆之聲時常不絕終日呆如木人各處求醫服藥不能點閉又購各藥房丸樂亦無效驗余思年在四十歲尚欲作事業豈可耳聾不聽乎聾及介船上海浙江路三馬路口時芳照相館南漢壁德法藥房製藥公司稱鳳生大號士秘製耳雙立聽丸極其靈效余即托郵局滙洋五元寄費五角購得耳聲立聽丸一料照法服之浙漸聽見耳不雙奏至今作事靈巧耳雙復聽耳程大醫士之功菩余感德不忘爲特登報揚名宜昌此順泰號李鵬飛謝

立愈遺精　金剛百鍊丸

精爲人生之本精足則強精虧則亡患遺精不宜速調治以衛自強若覺早治性命攸關本藥房悉得茅逢老償所傳秘方平心研究照方配合藥性壓和善治夢遺滑精第一餘早百試皆診懸售三十其年治愈之人不下千萬失病之原先天不足後天而觸致有精關不固無夢陽洩有夢而遺親飽精流尚疲不學精薄等症此外不有少年親犯手淫思想以遂慾火妄動濕熱蘊結服致遺精將此丸早晚吞陰之後精關堅固養腎滋鹽知病延年效力偉大不盒却洋每盒一元每料五之還四元半料二元久患輕洋連服二料保金斷根神症半料永不復發另製內者還精齋每張洋七角函效外貼見效更速外埠馬服郵局同[illegible]

上海三馬路舞臺對面　香港錬雲大藥房啓

1079

大世界乾坤大劇場初五日夜戲目

月樓三角 包廂二角 特別正廳三角 頭等正廳二角 二等正廳一角 （日戲）登樓二角 樓下一角 一律大洋

全體准演新排（八本）著名劍俠好戲

夜戲 **七劍十三俠**

二本 七劍十三俠

日戲 陸乾江（黑水國） 李秀英 紅菊花 梅龍鎮

丹桂第一臺七月初五日日戲 價目注意

特別包廂三角 頭等正廳三角 上層包廂二角 二等正廳二角 三等統售一角

趙吳張月王趙李張李馮王陳馮元羅王李白玉崑李周
雲芝月昇月培雲少韻慶子和靈珠嘉志元筱寶永慶少五
卿芳黃紅秋卿棠亭棠 准一日演完 祥奎旦烏利棠麒麟童棠寶

門白樓 金台 花田錯 前部 後部 紅菱艷 盆計 全本 路遙知馬力

丹桂第一臺七月初五日夜戲 減價注意

特別包廂五角 頭等正廳四角 上層包廂三角 二等正廳二角 三等統售一角

鍾元張王張劉金馮張陳麒 白 羅馮周王李王靈珠李元
喜元月培秋韻奎少子和韻嘉麟 筱志五蘭少 慶元
久旦昇小亭童山貴醉亭祥童玉崑寶奎寶芳棠麒麟童棠旦

收關勝 釣金龜 放牛百涼樓妃酒全本三國志 ◀鵲橋相會▶

大舞臺七月初五日日 准演文武全手好戲 特別大減價

特別花樓四角 優等官廳三角 二等正廳二角 三層包廂一角

孫稚舟 金 碧艷 張德奎 張榮奎 四本鐵公雞 武家坡

二本沈萬山

大舞臺七月初五夜 准演全體文武手好戲 特別大減價

特別花樓八角 優等官廳六角 二等正廳四角 三層包廂二角

初次起演 新排二本 **狸貓換太子** 提早開鑼

天蟾舞台七月初五日日戲（價目）

優等五角 特等四角 頭等二角 三層一角

陳董（芙）（蓉）（草）韓吳劉 劉常春恆 （短打武生）趙鴻林川翠花
永奎俊峯劉玉琴繼初彩霞筱衡 榮萱金 張韻宸 孟鴻茂

收關 父子會 悅來店 四郎探母 錢豹 二本鐵公雞 （三本鐵公雞） 天女散花

天蟾舞臺七月初五夜戲（價目）

月樓九角 特包七角 優廳九角 官廳七角 頭廳四角 三層二角 電話中央三七〇二

頭本 **狸貓換太子**

新舞台

今日戲目 十二太保 李逵扮女 馬前潑水 泗洲城

全本 潘烈士 勸人戒烟

紅樓夢 黛玉 焚稿

價目 二等一角 花廳 月樓五角 頭等二角 特廳 特廂四角

電話 南市二百念九號 北市三四一

新舞台

今夜戲目 正本 盜金刀 逍遙津

新排 **柳依蘭雯** 嘉興府

新排 天河配

價目 二等二角 特廂八角 特廳 頭等四角 花廳一角 月樓一元

電話 南市二百念九號 北市三四一

陰曆六月初一以前所送之優待劵一律取銷

法租界共舞臺男女合演初五日日戲

（日戲價目）月樓五角 特包四角 官廳四角 特廳三角 頭廳角半 二廳一角 三廂一角半 電話三千五百十七

許薛張王竹林呂傳李詹筱朱筱月紅
鴻銀菊文翠茹樹森小 寶潤 榮
玉麟芬祥釣 掃下樵 蘭英龍泉 香紅奎小孟七

打鐵公雞 查頭關 金龜 松書 搖錢（代打） 樹打（出手） 花鼓 （新十八扯） 相府算糧

王克琴 劉松亭 曹寶義 傅英蘭

法租界共舞臺男女合演初五夜戲

（夜戲價目）月樓一元 特包八角 頭廳六角 官廳八角 優廳六角 特廳五角 頭廳三角 二廳二角 三層二角 電話三千五百十七

王張李曹 林 筱香紅 筱 竹陳劉王陳 飾王 王 徐氏林 客串 露 官保 詹
榮菊桂寶 翠彩松文彩 樹 潤
森芬芳義樹森小孟七月紅茹霞亭祥霞克琴森蘭春泉

三本狸貓換太子 全本改良新殺子報

笑舞台中一枝香 廣東潮州 八音歌劇

西新路頭 汕頭路口 電話中央一三五五 特別大減價 月樓三角 官廳三角 特別廂廳二角 頭等廂廳二角 二廳一角

初五日 陳興 林文良 黃桂芳 蘭 ◀唱做好戲▶ 汾河灣

超等花旦 張欽梅 寶娜 陳 ◀陳三寄書▶（手好戲）

回潮在即 祇有九天 連排好戲 要看請早

笑舞台中一枝香 廣東潮州 八音歌劇

廣西路汕頭路口 電話中央一三五五 月樓八角 官廳八角 特別廂廳六角 頭廳四角 頭廂三角 二廳二角

初五夜 陳廣池 陸清芬 陳寶娜 陳河泉 張欽梅 林文蘭 蔡福海 陳梵珠 黃桂芳

遊石蓮 ◀特演初次開演好戲哀情慘劇▶ ◀災▶ ◀民▶ ◀淚▶

今夜好戲 要看請早

上海大戲院

上海唯一之影戲院 北四川路虬江路口

日戲價目 包廂七角 樓廳四角 正廳三角 二廳一角

夜戲價目 包廂一元 樓廳六角 正廳四角 二廳二角

今天日戲五點半鐘 夜戲九點一刻開演

◀最新歷史艷情好片▶ ◀六大本▶ Cleopatra

挨及皇后秘史 挨及亡國之痛史

加演新聞一本 滑稽二本

禮拜三六點鐘起之日戲 **累辱芳名** 六本

禮拜三點鐘起之日戲 **圍巾記** （第七八集） **錯的好笑**

挨及之皇后荒淫無道穢德彰聞歷代之亡國帝后多矣從未若后之甚者實歷史中之第一罪人也劇中演皇宮之秘史挨及亡國之因果皇后淫穢之形狀原原本本揭發無遺實爲歷史劇中有價値之好戲也

新愛倫影戲院

在美界海寧路 中市愛倫衖排

著名藝員海谷傑作 **救國英雄**（第六七集四大本） 今天夜戲

父不信子一本 他之美麗一本 滑頭累人兩本 今天日戲

第十五十六集 大團圓 **紅眼睛**

最新笑片四大本

聲舞台

最新發明大八線戲

本臺不惜工資聘請名師組織破天荒八線戲形似三歲孩童盛蟒簇新能演文武打把金斗燈彩佈景電燈活潑機關別開生面與前大不相同定價念八元飯力另加住大世界後餘慶里或汕頭路口

特別 鄭少賡 蘇灘

古裝

坐唱十元 八加女子亦可今有

蘇灘念元八並帶戲台滬倫翻橋南中牛莊路

王美玉 王愛玉 王寶玉

上海最著名最真才實藝唯一女子蘇灘

歡迎班女子蘇灘早已名滿申江全班九人唯一眞才實藝精究破天荒時事新鮮小曲新曲大有蘇灘正曲方知可聽龤試撤十五彩鐙燈二元八角大世界南首西新橋街升和里 **遷移**

怡紅女子社蘇灘 張素蘭

張月蘭 張蕙蘭

敝社女子蘇灘破天荒時新小曲開篇春調龤光燈擔價十二元八貴府堂唱請至三馬路大舞台西二百十九號電話中央四五八一

全體女子 蔣婉貞 蔣玉

龍集 班家

改良蘇灘電燈担價十六元八寓汕頭路四號電話四千二百九十四 戊2278

感謝程少卿 眼科

鄙人目患五年星翳遮睛近因在商界上營業損失以致肝火上升腫痛赤膜翳障遮瞎雙目失明雖得市上普通磁砂眼藥點之疼痛難忍而且病勢日見沉重蒙友介紹法租界東新橋萬順醫國朝南餘順里隔壁永明眼藥房九代眼科程少卿先生處購得眞八寶服藥明目退翳丸二盒計洋二元將此眼藥丸藥點服之下卽覺止痛退紅不到半月連多年老翳皆退清雙目復明皆程大醫士之功也全家感德爲特登報揚名誌謝 自克路祥康里楊國君謹謝 1206

潮州戲 只有九天

大減價五天

潮州戲來申起初一月非常熱鬧不獨中一枝香之幸亦我潮同鄉之義氣也但與笑舞台之租約期滿之後只有十天一天都不能再留一經離滬再來不知何日因即連排好戲以作臨別紀念並爲普及起見於即日起大減價五天奉請各郡士女勿失機會

心痛反胃丸

心爲生血之主胃爲消化之機倘血衰氣弱成心痛反胃之症其病之原因皆爲思慮過度傷及心血常有怔忡驚悸疼痛時作心失其主寒邪易侵胃與心接近故寒先入胃於是飲食少進嘔吐清水食物下咽不能消化吐逆反胃此丸養心補血益氣暖胃驅寒止痛止吐無論男女皆可服用新病老病一服此丸立刻見效藥到病除單料一元每料六盒五元變料二元外埠函購寄費加一另有外貼心痛反胃膏每張半元●上海四馬路丹桂第一台對面濟生藥房費 伯英醫生製 1118

調經丸 白帶丸 真靈

婦女聖藥

內人經事不調白帶多年身體虛虧面黃肌瘦四肢無力服各藥房丸藥不能見效幸購得上海南浙江路三馬路口時芳照相店南隔壁德法藥房製藥公司程風生醫生秘製調經丸白帶丸雙料各一盒共計滙洋四元分八天服完至今三月身體壯健並無白帶眞聖藥也特此登報揚名 安慶四牌樓 雲樵祝謝 丙1197

奉贈樣品

勒吐精代乳粉

（一）性質無異母乳

（二）初生嬰孩即能用之

LACTOGEN
PREPARED IN AUSTRALIA

（三）夏令亦能久藏不壞

（四）祇須開水冲和

C 1071

注意 將此劵裁下

勒吐精代乳粉係爲嬰孩之無上食品此粉嬰孩初生即能食之且易消化業已馳名有年矣凡未曾試過此粉而函索者本公司當以樣粉一罐及精美育嬰指南一冊寄贈惟須將姓名地址開明於左列劵內並附郵票五分以補寄費然後將此劵裁下寄交上海南京路八號英瑞煉乳公司

茲附上郵票五分請即將勒吐精代乳粉樣品一罐及育嬰指南一冊寄下爲荷（須注明男女爲要）此致（否則來件作廢）
上海南京路八號
英瑞煉乳公司台照
姓名 男女
住址
年月日（申報）

各處大藥房及罐頭食物店均有出售

共和影戲院

西門方浜橋

今天日夜戲目 第一第二集 礦中寶鑰 四大本

第一第二集 **火車大盜** 四大本

星期一夜戲 引死人 一大本 粗美人 二大本

第一二集 **火車大盜** 四大本

火車大盜爲尙武冒險偵探長片其中情節奇異處處危險異常有大盜設計謀害此片乃長片中之首擘也準於今天日夜開演頭二集四大本諸君早臨爲荷

星期二星期四星期日皆換片 ◀價目照舊▶

愛普廬影戲院

開設北四川路 海寧路北十五號

今天戲目 美國新聞 最新愛情好戲 七大本 **酒店大慘劇** 滑稽笑史

靜安寺電車盡頭聖喬治飯店內設花園影戲爲避暑納涼最高尙之游戲場晚九點一刻開演

◀價目▶ 樓下一角 樓上二元五角 包廂十元

滬江華商影戲院

虹口武昌路 乍浦路轉角

（尙武冒險偵探長片） 最新 **俠義好漢** 第十六十七十八集大團圓 八月廿四號至廿七號

禮拜六日戲 新大滑稽一本 歐戰大黑幕八大本

禮拜日戲 十三 十四 十五 俠義好漢 六大本

本院電話北七五九 ◀價目照舊▶

新發明 馬寶治癡如神

上海京都天寶齋異正西藏馬寶專治文武痴癲痰迷心竅試驗萬人 靈驗如神

請設上海二馬路中市直街京都天寶齋遵古西藏馬寶專局安便信力自備

馬寶能有的異經云治痴癲第一對症本齋濟世存心不惜千金採得眞正以救世人其性能入心肝脾肺胃專治百藥罔效之症惟各種文武新舊癲狂發痴一作呆以及猪羊癲心失驚恐服之最有奇效雖諸醫束手危險萬分只須錢餘癲症無不立愈大凡染痴癲之症皆因痰迷心竅或憂鬱或驚恐積鬱不解糾結於心或功名未成或見色而痴或爲財而癲致染失魂落魄之症則自語自笑大呼小叫弄文作武嬉笑怒罵照此之症一受累無窮世人如患此症者即請試服一粒輕者五六分告痊重者二錢斷根最奇者一愈後永不復發發賣天下第一除癲救命寶筏也每分二元或購一錢照碼九折另製癲狂鐵心丸雙料每粒一元單料五角 1097

介紹名醫 花柳專科 周文卿

周君文卿甬江大族家學淵源懸壺海上已閱二十餘年獨於花柳一科尤爲擅長無論白濁橫痃魚口便毒下疳腫爛至極危險之症均可包醫出立保單限期全愈逾限不愈可還原洋且保永遠不發各藥咸備價從廉治法良好奏效最速更仰周君尤善手術劑症並六〇六靜脈無痛注射以及最新發明淋濁血清等特別注射絕無痛苦有口皆碑無庸贅述所用藥品均屬王道中西並治技神乎其求者盈門活人無算貧病見告贈藥不計以示體恤同人等因見周君熱心公益齋志濟人無私醫陋習良深欽佩用特登報介紹以揚仁風俾病家有所問津焉

診所在六馬路朝陽樓茶館斜對門存濟醫局

介紹人 虞治卿 沈聯芳 王一亭 傅筱庵 陸崧侯 莫子經 林仲立 李英石 楊小川 姚紫若 顧馨一 謝蘅牕 錢貴三 張逸槎 陸達權 李右之 關炯之 姚慕蓮 楊信之 張樂君 徐冠南 葉鴻英 黃楚卿 天台山農 仝啟 1085

蓋世耳聾還聰丸

宜愈者二料包可全愈每料六盒五元每盒一元不塞藥洋另製耳爛藥耳內潰爛

世人患耳聾之症甚多市上所售耳藥不少然往往不得方法萬難收效然患耳聾皆因腎水虧下相火上炎鬱火傷肝以致耳目昏聵耳竅閉塞陰虛氣虧血脈不能流通呼吸不能暢達故有耳脹耳鳴耳聾耳痛等症不一本主人得世傳秘方良藥加工精製久煉成丹治男女老幼兩耳重聽已二三十年老症連服二料包可斷根立能特效爲聽補其陰生津液除浮火退虛熱妙在服後神清氣爽身體強壯永無復發之患經試驗萬無一失中外聞名專治耳聾有再造之功早登仕學界信服至效至驗允推天下第一耳聾還聰之妙藥也一二年之新症二三盒全愈每瓶五角外埠函購郵寄安速外加郵費二角

上海三馬路大舞台對面 香港 錬雲藥房 1072

化痔仙丹

痔之原因不一如便秘腸炎及腰服峻下之劑激刺過甚心肺變病血行障礙或限於職業久立久坐者皆足以召此疾女子因子宮腫脹而致壓迫或妊娠而妨血行患此尤易初時不覺久愈深本廠發行痔藥專治男婦一切惡痔不論新起久患每日送服三粒（外痔用塗藥）立能化險爲夷包可斷根不發每瓶一元每料五瓶四元近多假冒購者注意

上海寧波路渭街口 崔氏臟香廬藥房啟

分設 長沙糧道街 福州總督署口 杭州上保佑坊 北京觀音寺街 天津北門東獅子胡同忠成棧內 南京下關大馬路 青雲閣樓下 安慶四牌樓西街 無錫北門江陰巷內 南昌揚家敬正街 奉天省長公署東首

我克宅

即最新內服六零六 每瓶二元

OKAY TABLETS

花柳 梅毒 爛瘡 頑疔 潰瘍 風痛 癧串 骨痠

濕瘰 遊瘋 癬癩 痱瘰 毒咬 腐屑 風疹 斑紋 每瓶四角

CUTA-CU 戊3698

醫藥博士居坤華製

太平洋藥公司 上海北四川路寶興路轉角

各經售處 先施 永安 各大藥房 招請外埠經理

27 AUGUST No. 151. SHUN PAO SUNDAY SUPPLEMENT.

中華民國十一年八月二十七日

星期日 第一百五十一期

☆申☆報☆星☆期☆增☆刊☆

一週間國內大事紀略

通一

國會於本週開議憲一次。多數表決省之權限取槪括主義。參院開常會一次、議民六衆院移來之律師法。決付審查股。衆院選副議長大起衝突、幾致用武。卒以得選者未過法數、定於三十日決選。此外別無動靜。自粵來滬之護法議員百人、近得中山武力障礙既經消除迅速入京以全責任之宣言後、多數已願北上。聞小半已抵首都。非常國會從此消滅、立法界先得統一幸事也。

內閣自王假高走。靈魂出舍、支體殘廢、已不成局面。今王已決意擺脫、高雖回京、而不到部、閣體依然支離。黃陂提唐咨文於二十四日已由國會退回。唐閣一時諒難現實。首揆一席、閣員皆不肯爲代中之代、此後閣議聞將仿靳內閣時辦法大致不出由閣員輪流主席、或臨時推定。此問題暫以不了了之矣。

保洛分家之說一時囂塵上。神經過敏者且於曹張携手聯絡黃陂反對洛陽之事言言鑿鑿。受人煽動其間略見隔閡容或有之。焦孟遽相脫離恐不能若是其速。黎氏今已致電洛吳表明心跡。此事將可不成問題矣。

中山到滬各要人代表連袂來謁。洛吳致電直係代表表示孫氏上星期三之宣言完全贊成。並願爲其協助一切。黃陂代表黎澍敦請中山入京。孫氏覆函中言願竭誠贊助。勸留滬議員北上、其爲協助之表示乎。

川東戰事 聞仍甚烈、涂宜間鄧電已被阻。楊森敗退至宜。將由鄂赴洛向吳求援。孫師盧金山部已抵夔州、加入戰爭。川人現仍請止援川甚力。不知其能免於浩劫否。

粵陳現正在收拾廣州殘局。省長尙未定。近聞陳嘉祐與李烈鈞朱培德兩軍、佔領湘南十三縣。陳軍由道縣竄零陵、李朱聯合由耒河攻衡陽。湘軍葉唐兩旅電省告急。趙已令羅先闓部由全州調守零陵。洛吳電趙、以重兵解除陳李等部武裝、趙頗束手。贛事方息而湘南又見兵戈矣。陳嘉祐部有說入桂。

一週間國外大事記略

通一

賠償問題 倫敦會議解體之後、賠償問題卽由賠償委員會熟籌解決之道。十八日該會決派英代表白拉堡爵士及擔保委員會會長瑪克勒克氏前赴柏林、實地調查德國財政狀況。並向德政府探詢需要之消息以定停付現金之議。二十一日抵德都。翌日卽與德政府開始談判。兩代表以停付問題爲討論之範圍、申明所要求之擔保已輕無可輕、不可再減。德財政部則聲稱、德政府不能核許法國所索各種擔保。來茵河左岸之國有森林、與魯爾流域之國有礦產皆不能爲償付賠欵之抵押物。國家銀行之儲積金亦不能交出、兩方各不相讓、磋商幾無餘地。談判進行、不順可知。談判於二十四日告畢。 據柏林電、聞已議定一種計劃、提交賠償委員會審查。由巴黎轉來之電則稱、德國僅允以五千萬金馬克存於來茵河地作德國不繳貨品時之擔保。或謂德國願以魯爾礦產與國有森林交美國專員管理云。確實之結果、尙未露布。其不佳、則可斷言也。二十四日談判不利之消息紛傳於柏林時、匯市大受恐慌。外幣價格每逾一小時、輒漲起若干百鎊。實業家倒帳之惡耗蠭然四起。中以小銀行與經紀人爲尤多。郵局竟停發國外匯票。紛擾之甚可以想見。倫敦各報極言德國經濟破壞、全歐將受其影響。社會或將因之發生騷亂。●泰晤士報謂法總理強項過度、騎虎難下、恐將以操切行動釀成大禍、深願普氏懸崖勒馬、勿爲已甚。英政府當速與法國商妥在公道上可令德國接授之條件云云。其袒護德國、責難法國之意、可於言外得之。然普恩賚嘗嚴重聲明、法國僅求和約之踐行、與損失之賠償、未嘗有侵略之野心也。是亦名正言順、無可訾議。各自爲利、各執一是以相爭、倫敦會議是以不歡而散。柏林談判之結果、恐亦十九不佳。英法隔閡、不知何年何日得消除也。普恩賚曰協約國不久宜開一會議以討論債務問題。而債務之先決問題厥爲賠償問題。此問題延不得決、再開會議吾恐各代表仍徒勞奔波耳。歐洲大局苟不以鐵血徹底解決之。 則須待德國政府起大變化、或英相喬治地位動搖之後、方可有平息之望。 至若法國、其所爭者、爲生存問題。欲求其無擔保而退讓、萬不可能也。然德自與俄國締結條約、國際地位已較前增進。賴齊諾被殺之後、贊成賠償者已失一健將。近聞俄國本年收成極佳、不將屈膝於列強之前、而願與他國進而謀經濟上之合作。 奧國既失望於倫敦會議、乃實行求助於德。德與俄奧切實聯合、引英國爲後援、法比與三小協約國共相結納以事抵抗、 此後歐洲定將紛爭之日多而寧息之日少也。

工勞問題 美國礦工之風潮業已平息。各礦工人已先後復業。工價仍照三月底所有者計算。至明年四月底止。衆議院於二十三日以二百二十九票對五十五票通過政府提出設立合衆委員會調查煤業實況之議案。路工罷工則尙在爭議中。先進問題爲相爭之焦點。同胞會從中調停、卒因鐵路管理態度堅强、毫無結果。現雖有若干路局之代表仍與同胞會商議工場技匠之解決辦法。一時恐難了結也。據二十四華盛頓電、米奇干州堅約瑟捕獲共產黨多人、都與過激黨有關係。 且有結合海陸軍鬨施武力陰謀之嫌疑。工潮澎湃聲中、發現此事、大足令人注意也。坎拿大礦工罷工後、因吸水機工同行加入、礦中水勢驟漲、被浸淹者已有多處。數礦恐不能復開。風潮之猖獗可知。法國哈佛地方有煤氣廠工人及營造工人全體罷工。 船塢工人六千名起而附和、其勢益壯。罷工者現正運動他廠工人咸行加入云。 荷德間船役之罷工聞已終止。中國方面上海之海員罷工現已解決。招商承認海員要求五條。昨日已一律復業矣。華北之路工風潮爲勢不甚熾、諒可無重大發展。

日本當道援禁止外工在外人居留地外工作之舊例下令驅逐華工二千五百人出境旅日華僑聞之大爲不平上圖爲華僑代表二人及新到工人代表二人與東京警局長談判時之攝影

德國不能應付賠償之原因

美國Joseph Danziyer原著 通一譯

破產案件之仲裁者、須審斷破產人清理債務、是否心有餘而力不足、抑力有餘而心不願。蓋察其經濟狀況外、猶須注意其道德態度也。

今德國自投國際裁判所之前曰、德已瀕於破產矣。 吾人審斷其是否能付賠償時亦當於其經濟實力、全國意志同加注意、。現德國政見約分三派。所持態度各不相同。多數人民之偏於左派者、以賠償黷武政策所釀成之損失爲全國人民之義務。依附中派之大多數人民、絕不認義務。祇以爲既不得取消、惟有完全承認之耳。偏於右派者、則以爲在無論何種情勢之下、決計拒絕應付一切賠償。右派雖居少數、其勢力極形大偉、足以左右農界工界與經濟界而爲餘。此派領袖主張不付分文。若可規避終須規避。 謂俟英美日三國興戎攜貳時、然後可與法國單獨磋商、使此累世深仇就其範圍。今則養精蓄銳、藏干戈於隴畝之間、養武裝民兵於無形之中。對外則惟以敷衍延宕爲務。 不使此問題得永久而妥治之解決。

右派雖不能代表普通輿論之意旨。 其勢力所及已足阻撓德國一切內國整理經濟之計劃矣。協約所定浩巨之賠償總額、被其反對意料中事也。 惟核減之而使德付其一部份之議、 亦爲彼黨所深拒。 貴族黨好戰成性。 思利用其社會上政治上之餘威、再圖一逞、自必反對賠償。 除此而外、多數經濟界與工業界之領袖、亦主張不名一錢。 蓋使全國財政日卽於紛亂之境、故示人以弱、使協約不能有所藉口而施要索。 此項主張以史丁南司氏持之最力。史氏現爲德之煤業大王。爲人沉默寡言。從不現身於公衆之前、對於時局發表個人意見。彼共主有日報七十六家、自表面觀之各報彩色雜陳、主張不一。然論及賠償問題、則惟史丁南司之意旨是從。史氏之總機關在Budapestgstrasse(柏林街名) 其發布號令操縱政權之能力溯國會而上之。史氏不僅爲人民黨之狄克推多、且亦爲中央黨之中堅人物也。 內閣中彼之代表爲許姆司 Hermes 許氏名義上爲中央黨之會員。 實則維而司政府之靈魂也。（按維而司乃內閣總理、維而司政府云者、狀其獨攬政權操縱一切也、）許姆司在希臘神話中爲諸神之信差、 奸盜之衆稱、今在德國內閣中、則爲財政總長而司丁南司氏之代議士也。

外交總長賴齊諾爲經濟界反對史丁南司氏一小黨之代表（按此文脫稿寄自德國時賴氏尙未被弑）。氏隸屬於柏林少數資本家組成之民主黨。 維而司內閣迭經風浪、屢瀕於危。某日內閣適遇此種危波時、賴氏親訪首揆、要求立卽被任爲外交總長。否則民主黨將不復爲政府助。維而司爲勢所迫、於當日任命諸氏爲外交總長、民主黨遂不叛離。

維而司爲人尙忠實。於整理財政之道、亦知之甚審。惟彼足恃以助者、祇左黨與中央黨耳。其餘黨派、皆反對整理財政。 在此等情勢之下每年預算自將入不敷出矣。現政府用度逐月累增、補救之道皆賴飲鴆以止渴、徒使經濟益窘耳。應付賠償須先整理財政。然財政既經整理 反對賠償者將失一充分之拒付理由。 德國財政不能整理、此其一大原因也。

德國政府付出之欵不能超過其稟諸民者、此一定不易之理也。然若全國各界卽經常政費亦不願使政府有充量之供給、 則應付賠償自無餘力矣。經濟學者、嘗有諺語曰得財之道有三、 致之以力、 得之如賠、或盜竊之是也。今德國籌措賠償之道亦有三、以現金或其相等物、以貨物交被兵各區以償戰事之損失、 或直接以勞工爲補償品、是也。

勞工爲償之法最簡節。 法國資本團嘗請願於其政府、准德國勞工入法國北陲兵燹區域、與法人共同工作、 以整理頹廢。法政府不允其請、 故直接以勞工爲償之議、已見打消。此法若見實施、 收效亦殊難可必。蓋須視德政府之是否有誠意、及其工人之是否有此願心也。

勞工既不可以爲賠償。 則惟有付貨物或現金、或現金之同等物矣。經濟家與政治家之眼光常不相同。 經濟家嘗謂德國已允付賠償四十兆金馬克。 此數爲德於數年之內悉索敝賦力能所籌措者。 亦卽爲協約國所能希望於德之最大之數。 其他六十兆金馬克之不能照付、 凡知德國之財力者類能道之。、德國現有現金一兆在賠償委員會掌管之中。 然此數不滿四十兆金馬克之年利三釐之利金。 是欲德國以現金應付賠償亦不可能矣。 吾人至此祇可藉德國對外貿易有利於彼之差數、爲要求賠償之資乎。 換言之吾人若願得其賠償、 當維護其生產力、 毋使之稍受摧殘、俾出口可以超過進口。否則要索過急、彼將被迫而出售生產資產、若田地房屋工廠證劵等、以資應付。近二年來、外國資本流入德國、收賺此項資產、以平衡其在外債務者、爲數不小。 已付之賠償、類爲此種變賣所得之資、 而非得諸流通之餘利者也。德國依此方法應付賠償、猶若個人抵售產業以清債務。 恐將日卽於窮、而其財政永無整理之望也。

若出售此等業產者可得相當之金值、爲患當不若預料之重。然按諸事實、則不然也。余知有一巨厦、爲前戰新建者。 共二十一間、一切裝修皆新穎適宜。以金千元售於某西班人。磚瓦之本猶不敷遠甚。隣爲一地下火車站其地位亦不劣。 而售價若是其賤者、因兌匯率低廉故也。

休戰以還德國滙率常不利於己。 封鎖政策取銷後德國輸入大宗原料、而以食糧爲最多。皮革與織物原料亦不少。今則暫時急切之需求可無憂缺乏。 起居暢適則猶未也。 普通德人之購買力已較戰前大遜。衣祇求溫體、食祇求充腹。 一切消耗奢侈品若加利福尼亞之菓子或豆加非不嘗其味已久矣。 故進口貨物皆爲人生日用急需之物。 所購原料品皆用以製造物品輸售於外國者也。

德國一九二一年進出口貿易之結算頗爲不利。然已有逐漸改善之趨勢矣。茲以其上年末季進出口貨物總值列表如次。 以資比較。

	出口	進口
十月	九·七一一·五〇八馬克	一三·八七五·〇五二馬克
十一月	一一·九一一·八七四	一二·二七七·八九四
十二月	一四·五五四·〇七一	一三·七〇六·五七三
上年下半六個月總數	六六·五八五·八一九	七八·五二六·一四〇

平均計之、 上年下半年每月進口總值超過出口總值一·〇〇〇·〇〇〇馬克。 至十一月份此差數減至三六六·〇〇〇馬克。 至十二月出口總值竟得超過進口總值。細察上表內各指數、每月進口總值似無甚變動。 然貨物噸位則逐月有減。 截至本年正月一日爲止、 去年下半年六個月之進口貨物、 食料幾佔三分之二而有餘。以物價總值論、十一月與十二月似相差無幾。 然十二月之噸位、 祇爲十一月之三分之二。 進口消長之象則與出口者成反比例。 上年末季各月之出口噸位幾相等。而察其總值則相差如表中各數。馬克逐步跌價、自爲釀成此種現象之要素。然其大原因則爲經濟界波浪頻繁殊不穩固故也。自農產品日見增加以來、食料進口亦已退減、而金屬出口已有激增矣。

吾人今得一重要歸納曰、 若德國農業恢復其戰前出產能力、對外貿易悉復舊觀、德之元氣、 庶可漸見回復、 出口貿易可日見發達、而超過進口貿易。國際貿易既有利於德、 其經濟狀況自可日臻於佳良之境。 於是能以現錢應付賠償、 而不使他國蒙其不良之影響矣。 此爲英國財政大臣霍恩氏之主張。 若德國有整理其財政之決心。 霍氏之說、誠極切實而確當。

維司斐登會議中德國許比國於五年之內付值金馬克七·〇〇〇·〇〇〇之貨品作爲賠償。 比國此法法國大可仿行之。 按此法、若比國之某工業家欲購價值一·〇〇〇·〇〇〇佛郎之機器以整理其被毀之工廠。 彼可按照普通招攬方法請比德製造家投標承售。 若德國製造家之貨物與價格、較比國人者優而廉、則經比政府批准後卽採購之。 比商不必直接付欵於德。 德商以發票交於德之賠償部照價領取紙馬克。 同時比國賠償官按價以金馬克抵消對德償權若干。 買者賣者皆有完全自由以訂此等交易。 政府祇若銀行代爲支付欵項耳。 建築材料亦可照此法購買。若法國政府願容納德國工人、則建造房屋亦可如此招人投標也。

以現欵爲賠償、則反多週折而不經濟。德國須先建一偉大之出口營業、 造成有利於己之充分國際貿易均勢。換言之、德國於軍閥釀成之種種損失將無暇整理。 全國實業界將衡度他國之需求出其全力以趕辦出口物品。 同時以低廉之工資與各國勞工相競爭。 各國若迫其應付現金賠償、彼於五年之內或可勉爲其難。然其結果、美國將大受影響。美之原料將難以銷售於德。其製造品、 銷路亦將大受打擊。蓋德國所得諸對外貿易者、 既大部移爲賠償。 無餘力以購買外貨也。 故爲美國計、賠償萬不能償現金。否則美國工業將與德國工業處於競爭之地位。 以倍於德人工資製成之貨與德國同等之巧匠所製之物相爭。 而同時使一戰前之大主顧無力以吸收美貨。美必受大損失也。

若以貨物爲償賠、則經濟上並無大弊、而可反有利。蓋現金賠償、將使各國勞工處劇之競爭地位。賠償貨物、則可互銷各國之貨。歐西重要工業區域之出產力、可以因此激增。 法國多數礦區及工業區域人民之失業者、可因此而得業矣。賠償定爲貨物後、於德國亦有利。 彼蓋可供養二·〇〇〇·〇〇〇人以整理一切戰期中之損失也。德國在五年大戰被人封鎖期中、能供養人八·〇〇〇·〇〇〇餘人以製造戰具。今外無封鎖之患、內無供養大軍之重負。並可與世界重爲貿易。若時間成熟後可與各文明國整理休戚相共有無相通之俄國之經濟。 在此佳良之環境之中供養二·〇〇〇·〇〇〇人以收拾戰後殘局固可游刃有餘也。

此種公允切實簡單恢復戰後殘局之良法列强諒無反對之者。 然其不克施諸實行者、 則因有德國之政治家與工業家從中阻撓也。德人之抗議類皆似是而非、不値識者一笑。 德人不願以其財政受世人嚴密之審察。所有統計皆秘而不宣、外人無從得窺其一二。 執政當軸所發之平淡議論類皆無關大要。卽與事實亦不相符。彼等極不願與外國記者接談。 對美國訓練有素飽有經驗之新聞訪員尤去之若浼。流傳於華盛頓之德國統計表、 皆秘密深藏於柏林政府經吾人竭力探詢而得者也。余作此文之前、嘗親至外交部求窺需要之統計。 某官答謂已被賴齊諾君携至家中、 爲擬日諾瓦會議中宣言之參考資料矣。余不信。與之爭辯。 某參議乃曰吾若以所知者盡爲汝告。 則吾仇敵將洞知吾實情。是烏可哉。

賴齊諾在開恩斯宣稱馬克跌價爲應付賠償之一大阻礙。 德國政治家之詭辯巧說大抵如此。按諸事實、賠償從未以紙馬克交付。 頭腦健全之銀行家從未認紙馬克爲一種有永久不變性質之投資。 雖多數德種美人收購大宗紙馬克冀他日回復原值時可獲大利。 然賠償之大部均以現金

德國煤大王司丁南史氏

本報特別徵文啟事

文題 糧食貴賤與民生問題

一年來輕質輔幣（銅元與雙毫）影響社會經濟之回顧

字數 以一千字爲度過短過長佳構亦從割愛

酬資 每篇四元却酬者改贈本館相當書報

期限 以九月十五日收到爲止

附白 來稿須附開明姓名住址黏足郵票之信封否則恕不檢還函詢恕不答覆來稿須書明本刊轉徵文部字樣稿末請蓋章並附詳細姓名職業住址以便將來奉酬或函洽

或他種實財或營業產爲應付者也。一年前余之某友以美金二千五百元、(按彼時滙率約爲紙馬克二十五萬)在德國南部購屋一所。彼出一美金二千五百元之支票。彼之紐約銀行即付德國銀行二千五百元。此德國銀行以此二千五百元向德國國家銀行換紙馬克而交於屋產之賣主。國家銀行、即以此紐約銀行之二千五百元歸入應付下屆賠償之中焉。此屋若照戰前價值計算爲一〇〇·〇〇〇馬克、或美金二五·〇〇〇元。今買主所付之値祇爲戰前價格之十分之一。英法諸國人民若此在德購置業產、其値當以億兆計。德國對外債權於是累積、而賠償可藉之以應付矣。此種買賣若長此繼續進行、德國財產終將盡入外人之手矣乎。此則不然、蓋外人雖競相投資於德、而德人乘此金融混亂之秋、操縱而壟斷之躋成鉅富者、頗不乏其人。史丁南史氏其尤著者也。今德之業產大抵爲此輩所壟斷。外人欲得之亦須出重價矣。

德人或謂馬克之價所以日跌者、因德國業產轉售於外人故也。此說殊屬不稽。稍有經濟常識者皆可知其爲謬。馬克之跌價最重大之原因爲濫發紙幣。若以一九二一年馬克下跌與紙幣累增之趨勢以曲線列爲圖表、則二線幾可平行。德國國家銀行添加紙幣時政府每增發若干國庫券存於該行、作爲紙幣之基金。若政費入不敷出、政府亦添發國庫券以資彌補、而此項新國庫券後即復移爲增發紙幣之基金。於是馬克之價每況愈下矣。今勞工價與原料之價繼續上漲。以貨物價爲根據之新預算、終必出浮於入。政府勢必復發國庫券以塡補之。此種惡劣之循環運動、三年以來未嘗或息。其所釀成之危象、令人觀之未嘗不疑懼交作也。

據最近德國國家銀行報告、其債權共値一五〇·〇〇〇·〇〇〇·〇〇〇馬克。一三〇·〇〇〇·〇〇〇·〇〇〇馬克爲國庫券。餘爲他種票券。政府雖允爲收贖、然其價値幾等於廢紙矣。該行所發紙幣總額爲一二二·〇〇〇·〇〇〇·〇〇〇·〇〇〇馬克。一九一三年估計德國全國資產總値共爲三三五·〇〇〇·〇〇〇·〇〇〇金馬克。戰後劃歸法國波蘭之富饒礦區亦已計入此數矣。由是觀之德國財政與其國家銀行地位實極萬分危迫也。(未完)

美國之幼工與聯邦立法

通一譯美國世界雜誌

本年五月十五日、美國大理院宣稱、制定賦稅固爲聯邦政府之特權。惟不能假借之、以侵佔各州政府按照聯邦憲法獨秉之權能。故斷已經施行三年之聯邦幼稚工人捐稅法律 Federal Child Labor Law、爲不合於憲法。

一九一八年大理院亦嘗宣稱、國會按照聯邦政府管理各州間貿易權所訂之幼稚工人法案 Child Labor act、爲不合於憲法。大理院之該兩項判決、衡諸法理、無可置議。蓋按照現行憲法、管理幼稚工人、誠無須假手於聯邦立法院也。聯邦立法院既不能管理幼工。則此後有兩問題發生焉。修改聯邦憲法乎。抑聽各州自謀之乎。若修改憲法、則僅使之有製訂幼稚工人法案之權乎。抑當擴大大範圍使有權以製訂一切社會法案乎。若聽各州自謀、則彼等固秉有此權。特棄而不用、致聯邦政府有此越俎代謀之舉也。

今多數人民僉謂、大理院之先後兩判決、將於改良幼工狀況前途以一大打擊。此說是否有當、吾人宜平心靜氣、縝密考慮之。大理院之反判辭、有時極悅耳而可貴。惟其今茲對於幼工法案所表示之意見、令人聞之惻隱之心怦然而動、以爲聯邦政府將從此拋棄幼童幼女不爲之維護矣。雖然、我則仍抱樂觀、無所用憂。幼工法案與改良幼工問題正可因之重得詳審之研究。而徹底解決之矣乎。夫改良幼工生活不專賴立法機關。招未成年之男女工使就工作、本爲社會上之一大汚點。除此汚點、爲一般普通人民之責任。聯邦立法院嘗兩度用間接手續訂立法案以謀救濟、而無所成就。直接管理爲憲法所不許、此盡人所知者也。今間接管理既經大理院否認、亦不可能矣。按諸事實、前此所用之兩種間接方法、因格於憲法條例未能有充份之功能。管理各州間貿易之權、祇限於輸運於各州間之貨物。令僱用幼工之礦或工廠每年以餘利之百分之十、納於政府、爲一種徵稅方法、而非直接保護幼工之道也。故聯邦立法院若仍管理幼工、吾人當考慮是否應用直接方法、視幼工爲獨立問題。或以其法令仍附麗於各州間貿易或聯邦賦稅法。

聯邦法令之不完備

聯邦立法院所訂之幼工法令、較一般關心於幼工福利之通人碩士爲州立法院所定之標準爲簡單。茲略述之如次。

十四歲以下之幼孩、不得僱用於磨粹廠、罐頭食物廠、工作場、或製造廠。

十四歲十六歲間之幼孩、不得僱用於礦或鑿石工作。

十四歲十六歲間之幼孩在磨粹廠、罐頭食物廠、工作場、製造廠內、每日工作不得過八小時。每星期不得過六日。

幼工夜間不准工作。

此等法令、大理院是否承認之、實無關大要。蓋美國多數幼工爲十四歲或十四歲以上者。其四分之三、服役於農界。受傭於農界、負販於道途、服役於店舖、或住家者皆不受其保護。實在受其管束者祇有百分之十五。且上列各條於教育體格二端皆不提及。其缺陋可知。

較高之標準

一九一九年間美國幼孩局 U. S. Children's Bureau 召集會議、擬訂保護幼工法案、以備各州立法院採用。較聯邦法規完備多多。茲擇要錄之如次。

十六歲以下之幼孩、不得受傭於任何職業。十四歲十六歲間之幼孩、於學校休假期內、可工作於農間或受傭於住家。

十八歲以下之幼孩、不得僱用於礦業或鑿石工作。禁止危險或有碍於衛生工業僱用幼年工人。以防其體育或德育之發達受阻。

十六歲十八歲間之幼工曾受八學期之教育、未畢業於中學、而按法正式受僱者、每星期至少有八小時入繼續學校 Continuation Schools 攻讀。

十六歲十八歲間之幼孩入塾未滿八學期者、或滿八學期而不正式受傭者、當入全日學校。此等幼孩當特予以職業教育。

執行幼工法律、當設專官。凡幼孩於未赴工作之前、當受校醫或該官指定醫生之查驗。證明其體格合於將做之工作、方可受僱。

十八歲以下幼工之體格每年須查驗一次。

幼工每日工作不得過八小時、每星期不得過四十八小時。

幼工夜工當行禁止。

幼孩離校謀生時、當告以種種工作機會、爲之擇最相宜者。在初數年內、當從旁監視之。

十八歲以下之幼孩投身於一業時、當予以一種證書。令其交於僱主。脫離該業時、僱主須以證書交還原給者。

聯邦政府於左列各端、能爲各州代謀之乎。察其程序非但有關憲法問題與各州各地之習慣。即於行政方面亦將引起絕大難題。例如教育制度、衛生法令、皆將因之而大加改革。何者當由聯邦政府治理、何者當由各州謀之、皆極耐考慮者也。

幼稚工作與改良教育

幼工非單純之問題。乃幼孩福利問題之一部份而不能單獨討論者也。幼工果爲何物乎。社會之上何由而有所謂幼工乎。簡言之、幼工乃傭幼孩、使之工作也。與幼孩課業大有區別。前者、犧牲幼孩寶貴之光陰、使其於體育上不能盡量發展、不能享受嬉游之樂、充分之教育、家庭適宜之育養。至若幼孩課業、處處以陶鑄其身心、保養天眞、使其得完善發育爲務者也。人於幼稚時代、得逍遙自在、以娛以樂、爲天賦之特權。誘使工作、不啻橫加凌虐也。故使幼孩脫離工作、幼工問題僅得局部之解決。然使之得享受其應有之生活、亦屬片面之解決。吾人並不願幼孩終日嬉游無所事事。切願其若有所事當爲有益於其身心者。此當爲改良幼工之主旨。凡謀改良一事。須先探索該事爲患之原。幼工之原因果何在乎。我一言以蔽之曰、窮而已、學制不良而已。吾小國民之四分之一、所以去校而就工者、迫於窮也。其二分之一輟學而謀生原因則以求學無興味、學校不能鼓其起愛戴心也。故救濟幼工之第一步、爲考查幼男幼女未學成而離校之故。先期去校與先期工作、其爲弊相同。吾先當改良學校、使孩童樂就之而不思去。使其父母信仰之而不願其子女中途輟學。同時須積極厲行強迫教育、以貫徹此政策。爲切實保持強迫教育制及幼工法案起見、吾人須籌救窮方法、使爲父母者毋因貧故、而使其子女無享受充份教育之權利。此爲改良幼工之大方針。今被大理院否認之法案、其所節制之幼工爲一小部份。欲藉之以解決幼工問題之全部不可能也。防止、爲消極之方法。於積極方面、當爲之設適宜之學校、使之有適宜之娛樂、予之以適宜之工作。凡此諸端、立法機關雖有權以主理之。然不能完全仰仗於彼也。關於衛生教育救貧各端之立法、仍當由各州釐訂。此等法規大可以補幼工法律之不足。聯邦立法院若以其前此所訂之法案加以改善、擴大其範圍而提高其標準。然無論其若何完備、多數幼工法案仍當由各州酌諒情形、自謀之也。

各州已提高其標準

自一九一六年、第一聯邦幼工法案成立以來、各州已自行提高其幼工法之標準。六年前、未實行聯邦政府所定幼工法之各州、皆已次第採納之矣。未定幼工最低年歲爲十四者、六年前有五州。今祇有三州矣。而此三者非工業州也。六年前未加以十八歲爲幼年礦工爲最低年歲者、有二十七州。今祇有十八州矣。其中數州本無礦業。現有九州定十四歲爲礦工最低年歲。有二州則以十五爲最低年歲。六年前、不禁止十六歲以下之幼工在夜間工作者有十州。今祇有七州矣。前有二十五州、無十六歲以下幼工每日工作不得八小時之規定、今則祇有十七州矣。由此觀之、州立法院從聯邦政府後、於處理幼工問題、已有顯著之進步。而各州政府取締幼工之施設、已超過聯邦之法定範圍矣。數州已提高最低年歲限度。多數統制各種職業。且對於幼工教育體格取締頗嚴。在多數州中、有所謂幼工法運動 Children's Code Movement 者、以合作之精神、共同之行爲、謀劃一州內幼工法令。成效頗佳。總之、各州將於改良幼工大有作爲。聯邦法斷難限制之也。聯邦立法院之法令或可較州訂法令爲有力而有效。然欲各州無自動的餘地、則勢不可能。蓋各州仍可按照習慣越出聯邦法規也。

高麗之養蜂

戚秀甫著

第一編　高麗養蜂之過去

第一章　高麗養蜂之起源

高麗古爲營州。地居亞細亞東部。緯線自赤道三十四度四十六分起。至四十三度二分止。經線自北京偏東八度起。至十八度止。東瀕日本海。西接中國之黄海。北枕鴨綠江。南隔高麗海峽。與日本對馬島斜對。地勢險要。面積有一萬三千四百餘方里。人口在一千六百萬以上。間於中日兩國。故歷來在軍事政治上。爲兩國相爭之地。

夫高麗開國。相傳甚古。在中國唐堯二十五年戊辰。檀君王儉。自立於太白山。定國號曰朝鮮。至商武丁朝。國王入阿斯達山爲神。國中遂無人統治。獩貊二獠。游牧其地。及周武王滅紂。箕子不降。帶領全家合族。五千人。逃亡於高麗。凡於中國詩書禮樂。醫卜巫筮。百工技藝。均隨箕子入高麗。由是高麗之文化人種。全同中國。周武王後封箕子爲朝鮮王。從此高麗爲中國之東北屏藩。世爲吾國焉。

在淸末光緒二十年。西曆紀元後一千八百九十四年。高麗東學黨作亂。淸遣提督葉志超·丁汝昌等·往討。日本亦發兵至。與淸軍起釁於牙山平壤之間。淸師敗績。日復進攻遼東。淸師屢敗。割遼東台灣。並償軍費二億。與日講和。定高麗爲自主國。不屬淸轄。無何日俄搆釁。俄敗於日。和局告成。日本派伊藤博文。駐使高麗。更定新約。高麗爲日所迫。主權盡失。自是而爲日本之殖民地矣。

然高麗與中國。歷史上既若是之親密。一旦送於日人。至今不能不痛恨歎惜於有淸之喪失主權也。按高麗之立國。既有若是之古。然其實業之發端。亦已早具雛形。即養蜂一端。亦非近頃粗具規模。在西曆一千二百七十六年前。即中國宋代。端宗皇帝景炎元年。其國已開始養蜂。惟其時不過囿有之野棲蜜蜂。國人毫無養蜂智識與技能。所謂新法養蜂者。茫然不知也。

在明代正德朝。高麗之供獻於吾國者。曾

上海中華懋業銀行發行鈔票廣告

本行發行鈔票係經政府特許在案敝行方面早已發行有年人人稱便京滬行營業日臻發展而應從事發行以應各界之所需茲特備一元五元十元之三種鈔票於陽曆七月十一日發行凡對於完糧納稅郵航發電報費一律通用特先布告

4329

上海中華銀行廣告

本銀行在北京路U字三十八號專營商業儲蓄起見凡銀元百兩以上或銀洋百元以上之儲蓄均得往來存款 抵押放款 業務兼辦各種 儲蓄活期定存各種 領用支票 各界賜顧無任歡迎茲爲便利

經理 江少峯　副經理 姚德馨　同啟

9705

上海華孚銀行廣告

本行法定資本一百萬元呈經財政部核准農商部註冊專營滙兌各種儲蓄南北一切銀行業務凡國內各大商埠均有特約代理利息格外克己各項手續力求簡便各界賜顧無任歡迎總管理處駐杭州

活期存款　定期存款　抵押放款　貼現放款　根單押滙

行址 上海寧波路四二〇號電話中央二五〇二 電報掛號3163 杭州清河坊 北京施家胡同 湖州本行積善坊

5261

聯華銀行廣告

本銀行資本港幣一百萬元在香港政府註冊專營國內外滙兌活期定期存款抵押貼現放款根單押滙及一切銀行業務利息格外克己並爲各界謀聚財起見兼辦各種儲蓄如蒙賜顧竭誠歡迎

行址 滙黃浦灘一號　電話 營業部中央六五三一 經理室中央六五三三

總理 章榮初　協理 吳啓鼎 宋子文　同啓

5264

上海縣沈知事給示保護

耳聾立聰丸

立愈斷根◉純陽商標

[illegible]

法生藥房公司製　程德鳳生秘製

保衛自身及君之僕役

康健涼爽廚

電灶 助君致之以其散熱於必要地點而不浪費于烟囪及散射致耗君金錢損君僕役之康寧如欲參觀各種烹調器具及詢問詳情請向南京路二十六號樣子間接洽

工部局電氣處　福州路十七號　電話中央二百八十三號

司格蘭登

絞絲機現貨出售

上圖所示爲美國司格蘭登廠所製之絞絲機該機之特色在每一錠子同時能機能絞幾能合併自二根至十二根之絲以供絲線織網緞用經絲以及織絲機之用且每一根絲均附有自動之停機機關若其間有一絲因條紋不勻或他種阻礙而斷則該錠子即刻停止於別一錠子無聯帶停止之虞誠絲業界之利器也敝行備有現貨定價亦極克己倘蒙各廠惠顧請認臨敝行可也上海江西路五十一號浦京洋行啓

C 1099

上海英商文勝洋行

National

黑油火油引擎　煤氣引擎鍋爐　馬力三至卅匹　本行均有現貨

四川路一百廿九號

廣東種德園著名夏令要葯

本園監製夏令國貨藥品靈效超羣久已遠近馳名前經農商部國貨展覽會嘉獎一等足見藥料眞誠寔非虛語茲將要藥略列以備諸君惠顧有所問津如蒙同行批購取價格外從廉

創製國貨薄荷錠

價目 每枝一角半　大號二角半　二號二角　三號一角半　四號一角

十滴痧藥水 大一角 小五分　救急濟衆水 每瓶一角 辟疫消食　種福丹

此丹乃自製國貨功效勝於仁丹 大包一角 小包五分　痧氣丸　八寶紅靈丹　諸葛行軍

臥龍丹　白痧散　奪命丹　百勝散　午時茶　甘露茶　如意油　玉樹神油

購者立即回件以上各藥難以盡錄另備丸藥全集函索即寄　南京路老巡捕房對門種德園老藥局　電話中央五一〇六號

Astigmia

散光眼球

眼之有縱橫差。即縱橫各線折光異同之病。爲人類眼部最普通之缺點。其縱橫所差之程度無幾。過神經組纖強健。或可免強過去。若精神衰弱體力不壯者。則雖爲極淺之縱橫差。亦能發生極大之眼病。至於深度之縱橫差。更應有相當保謹。其法維何。即戴有糾正性之眼鏡。蓋近今之科學眼鏡固有瘵治之可能。爲有識者所公認。縱橫差俗名散光。發明此散光者係英國科學家楊氏。因其自己有此缺點。看鐙面上羅馬字則覺十二點與六點之羅馬字終不似其他之明斷自己反復試驗果然不錯。是囑眼鏡師特製一付眼鏡而有圖柱光者此之後。市上乃有糾正鏡散光之眼鏡。精益公司確是在吾國第一家能自己試驗散光而自己製造散光鏡片他若考查之用儀器與學識經驗之專門家主任其事是爲吾國光學界獨樹一職凡有此患者統希惠臨不勝感盼

中國精益眼鏡公司　總公司上海南京路勞合路口

◀特殊功效▶

補肺止咳　預防肺癆　強壯肌骨　滋生新血

超然靈九製燕窩杏仁精乃世間唯一補身珍品奏效神速性質和平消化容易滋味甜蜜各種功效詳載仿單

總經理
上海四馬路
中英大藥房
科學

經售處 先施公司　華美大藥房　太和大藥房　法中大藥房　華洋大藥房　濟華大藥房　博羅大藥房　各大藥房　外埠各大藥房

價目 每瓶一元七角五分　每打十七元五角

乙5696

非常靈驗

癩疥瘡藥

專治濕乾癩疥痛癢難堪及小兒黃水瘡胎毒爛濕爛肉皮腐頭毒等症一搽癢止數天全愈每盒二角大盒半元上海四馬路巡捕房西首廣東接元堂啓

二盒斷根

白帶丸

[illegible]

曾伯廉止痛藥水

主治 背痛　腰痛　筋肉痛　頭痛及傷口疼痛等症

風濕骨痛症、果何病乎、君等苟覺骨節漲痛、遍身不舒、筋肉生疼、坐臥欠適、則君即患風濕骨痛症矣、請即以曾伯廉止痛藥水治之、治法甚簡便、而易奏功效、君第一次以藥水摩擦患痛處之時、如同熱火透入骨裏、而痛乃立止、久用此藥、且可斬除病根、完全痊愈、

止痛藥水、各地各家、均有出售

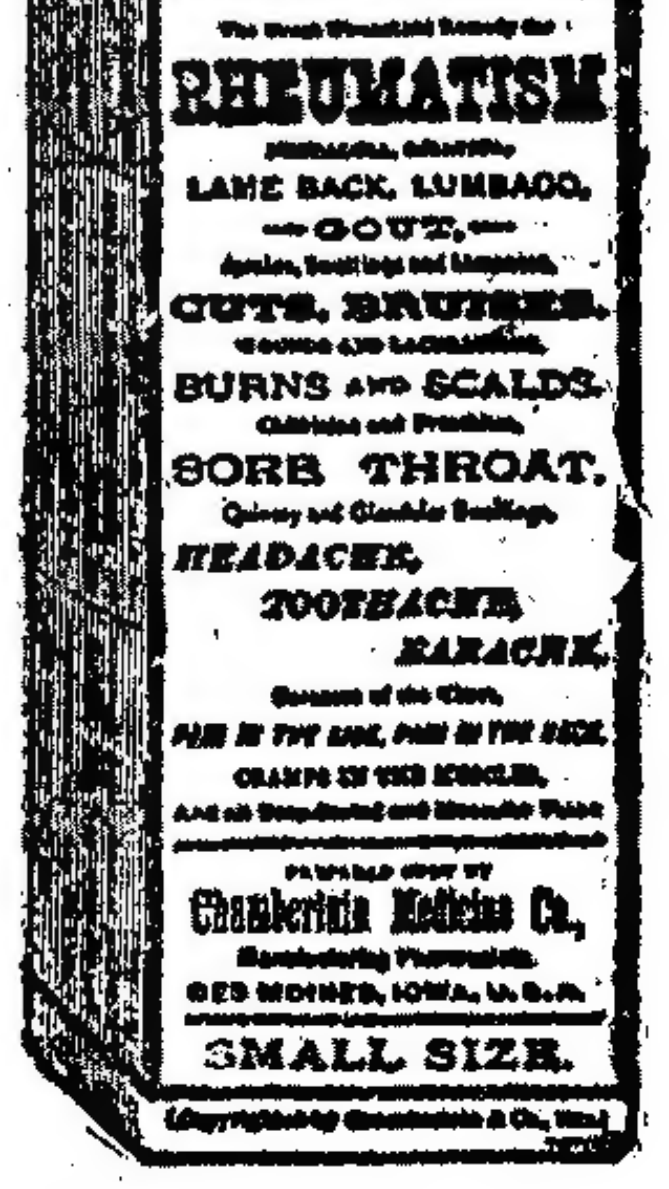

(三)

以清蜜貢蜜。進呈御用。由此觀之。高麗之養蜂。雖不及吾國之古。遠在周代。然較之日本爲早。可斷言也。

第二章　高麗之蜂蜜蜂蠟

高麗之養蜂事業。起源既若是之古。蜂蜜之爲人嗜好者。亦天性使然。後因砂糖之價。較蜜爲廉。蜂蜜之用途漸減。惟以藥用。與日常之調味爲多。以蜂蜜爲賞賚美觀之品。蜜臘視爲生產上無用之品。因未知其用途。故其效用之範圍甚狹。高麗人民之生活程度。尚未向上。所以視養蜂爲一種游戲品。不作農業中之副業觀也。現在高尚之士。已經覺悟。而漸起飼養之觀念。然亦興辦至今。不過十餘年耳。

(甲)蜂蜜之名稱　高麗蜂蜜之名稱。大概用清字爲標準。其品別隨地而異。產於山中。岩窟。天然造巢而採收者。謂之石清。此種蜂蜜。未經養蜂人之煆煉。有發酵性。飲用之後。使人腦經昏亂。而如吾人之飲酒過量。昏迷沉醉也。蘇醒之後。凡有病根。盡已去除。彼等算爲一種神秘之效藥。有名生清者。貯蜜巢脾。經陽光鎔解。謂之內地產蜜品質最爲上級。又有火清者。在冬期溫突內用火力分離。而採取之。品質低微。價格亦賤。其他白清。山清野清。熟清等。種種名稱。各隨其性狀。或所產之地方。以之區別。故江原道所產者。謂之江清。諸如此類。不勝一一枚舉。

(乙)蜂蜜之用途　高麗之蜂蜜。現時用途已廣。慶弔俱用。上下等社會。均已通行。上流社會。日常之甘味。必用蜂蜜。如高麗王家。年年需用之蜂蜜。必在百罐以上。約一千四百斤。由養蜂界貢獻之。高等菜館。在用膳時。以蜂蜜盛於小盃。置諸席上。以爲清涼之飲料。或以蜂蜜和飯而炊之。謂之藥飯。或以蜜水牢藏。上浮松實。(即松仁。滬曰松子。)食後以代茄菲。或耆苛。或以西瓜混蜜。爲夏日解暑之清涼飲料。內地鮮酒。白酒。色甚混濁者。內即和以濃厚之蜂蜜。稱之謂藥酒。而爲尊貴之品。奉爲延命長壽之靈藥。若夫糕、餅、糰子、諸點心。使用蜂蜜者。在在需有。用法雖爲甚廣。然皆固有之遺習也。若夫下等人民。但用之爲藥。如病重而瀕死者。以人參與蜂蜜。供於枕邊。以作起死回生之靈符。而有效用之希望。此爲習俗之使然歟。抑理想之使然歟。余不之解也。

(丙)蜂蜜之好尚　高麗人之食蜜。既有如斯之風習。而其好尚之心。當然甚重。彼國人士之食蜜也。有特殊之奇性。蜂蜜濃厚而結晶者。爲上品。雖晶粒緻蜜。色澤濃厚。香氣已散。而發惡臭者。亦必歡迎。而食蜜之。紫雲英蜜。濃度甚富。晶粒至粗。喜之如拱璧。雲苔蜜少晶結。香氣濃。色澤淡。彼認爲劣品。萩蜜爲賞美之高貴品。蕎麥蜜。獨活蜜。吾人以爲劣品者。彼則尊貴而好尚甚力也。

高麗之蜂蜜有依據地方之形勢。而稱名之。山岳地方所產者。爲山岳蜜。原野地方所產者。爲原野蜜。山岳蜜。清潔純粹。原野蜜。多混合質之雜汁。香氣色澤。均較山岳蜜爲次。此等鑑別。非依據於科學。亦非根基於醫藥。純良蜜固少。其有砂糖蜜之次等蜜。居多數。現在養蜜技術。已漸普及。而分離蜜亦已經仿行。故彼國人士。好尚之心。更進一層矣。

(丁)蜜蠟之用途　蜜蠟出賣於市場。頗得高價。惟經商販之蠟行收買。其價低廉。唯一之用途。即古來廣行之自製蠟燭。在佛事。慶事。神靈前供獻之清淨品。又爲歐美國民之信奉耶敎者。死後祭獻天主所用。並將樹脂調合。而製成塗布。糊糕於棺縫接合之處。或爲藥用。但所用皆屬不經濟。其他銷路甚廣。不覺限於此區區也。

第三章　高麗養蜂迷信之傳說

高麗養蜂界。有種種之迷信。言論紛紜。莫衷一是。姑將其說。彙編一章。爲吾養蜂界多一談話資料也。

㊀偶然蜂羣飛來。主家運興隆。若蜂羣滅亡逃去。家運顛倒。覺將祿業。一朝厭廢。而自暴自棄也。

㊀新分封羣收容時。朱書一王字。貼於新巢箱。必獲旺盛繁殖。

㊀若分封收蜜之日。巢門前供一餅。以敬蜂神。在採蜜之際。禁止發言。若犯禁令。蜂羣必將儲蜜食盡。

㊀分封之日。客辭去時。主人無言。惟以目送。如答禮而開口者。蜂羣必遭逃亡。

㊀或向他人求予新分封羣。以蕎麥換之。以償其值。並爲蜂羣將來繁殖。若蕎麥之結子。發育多而蜂種強盛也。

㊀分封時客來。須分封終了後回家。若未完手續。而客即辭去。分封羣必逃亡矣。

㊀倘蜂多數歸巢。必降雨。

㊀蜂王鳴主二三日內。必欲分封。

㊀羣蜂集於玉蜀黍之雄花。主豐年。

㊀分封逃去時。門首撒以木灰。以去不吉。

㊀所飼之蜂羣盜亡。主養蜂人之一代衰敗。

㊀三代接續養蜂。其家族斷絕。原因在蜜蜂之辛苦儲蜜。至秋期奪取。殺死蜂種無辜。有此殺生之罪。無能自拔。故絕對不行其策。

㊀蜂螫時。若塗醬油於患處。其蜂羣全部必死。

㊀飼養蜂羣者。以天性相承。木性及土性之人。飼養蜂羣。必獲繁殖。金性火性。飼育尤佳。然其結果。適相反。

㊀蜂與蠶。不能並養。否則家運次第衰落。

㊀分封之日。金錢或其他穀物類。不准出入。否則蜂必逃去。如不得已而必需出入者。以金錢或穀物。入於容器。置諸蜂箱之側。以防止之。

㊀若蜂性凶惡。而欲刺人者。在蜂箱前掛一特色之衣。使蜂威解。萬一飛出時而螫刺者。則必刺其衣。餘不多刺。使蜂性馴良。而和順也。

㊀越冬羣數。必須奇數。爲捕飼野生蜂之預備。先設空箱。在三月十六日祭山神時。從家中搬出。野生蜂之就巢者。必多。

㊀分封時。女子衣裳。冠於巢箱上者。蜂必逃去。在分封之前。取食器盛水置於灶釜之側。並取一洗箒。倒掛於器傍以口吹之。不倒。則佳。倒必分封羣逃去。

㊀分封時。嫌忌婦人在場進出。或經過。惟婦人之天癸。則有用。若注入羣中。羣蜂飲之。勢必旺盛。如取其用過之布片。與雛雞之死體。置於蜂箱之上。則可免巢蟲之發生。

㊀巢箱口。自斃之蜂微多者。年內主兵亂。他家之分封羣。飛在自己之樹上。而結蝨團者。主大吉大利之兆。而一年萬事如意。

㊀蜂羣在分封時。以醬鹽之物。借出者。蜂羣必遭消滅也。

㊀分封時。以木灰汁洗濯衣服。主台破損。全部蕩滅。

㊀蜜蜂不平和。爲家庭之大忌。在分封時。需先祭神。

諸凡此類。不遑枚舉。無一非荒唐無稽之談。不值識者一笑。不過爲其習俗寫眞。實無眞理之存在也。

第四章　高麗原來養蜂之方法

高麗古代養蜂之方式如何。與乎進步變遷。姑且勿論。餘關奇異者。論之亦屬徒然。惟取其關於現在之技術。與事實之大部分。反覆申論之。換言之。即原來稱養蜂之過去情形也。

蜂種　高麗原有之蜂種。厥惟中國種。近有所謂東洋種者。即出一類。因日本之蜂種。原從高麗得來。故仍爲中國種。而且高麗之原種。爲歷來所固有者。日本故意改變其名稱。而欲滅去高麗之本來面目。務使脫離中國之關係也。夫高麗除此原有之蜂種外。爲歐美輸入之洋種。以原有種相較。洋種生產爲優。所以能得高麗人之信仰者也。

巢箱　原爲固定式。與吾國舊法養蜂。同出一式。最古之式。割取天然之樹洞。或樹幹之內部。自然朽腐之處。以使用之。或用人工。鑿穿樹幹。飼於空洞之中。其直徑約一尺。長約二尺許。或用石臺墊之。或用瓦礫舖平。以作巢箱之架子。洞口用小木片。插入隙處。蜂可出入。以作巢門。所留地位。約在三五分開闊。或用瓠。截去上部之口。雕空之。如高帽然。倒覆洞口。以作蜂箱之蓋。或在洞口。外圍薄圓板。接合處。塗以泥土。厚寸許。更以稻藁編成傘形。遮於洞口。以蔽風雨。以拒陽光。法亦不惡。近已改用框入巢箱。從事改良矣。固定式巢箱之弊端。茲述於左

㊀蜂羣之大小。儲蜜之多少。不能檢查。

㊀防禦害敵。掃除巢蟲。則不能。而且不便。

㊀採蜜採蠟之際。放逐或驅殺蜂羣。不少

㊀不能在適當之時期。施行採蜜與採蠟。

㊀採蜜採蠟一次。而全部之蜂房。廢去不少。

㊀蜂王之有無。及產卵之狀態。不能檢查

㊀越冬之際。不能檢查其羣勢。及所給餌料之限量。

㊀分封前。不能檢視其狀態。而難人工分封。

繼箱　高麗養蜂。由來雖古。然其進步之遲緩。一如吾國。彼國人士。曩時亦醉心於科舉。不重科學法之實業。文風雖好。不合於現時之潮流。對於雕蟲小技。類多不屑爲之。養蜂進步之遲緩。原因即在於此。彼國所用之繼箱。大都與巢箱一類。名曰繼胴。歐美新式繼箱。尚少使用。蜂羣在巢箱充滿。乃用繼胴。可加至三四個以上。

蜂場　多設於住家之屋椽下。或附近地上。江原道地方。多野棲羣。即在山間。便宜之樹邊。配置之。待以分封羣。自然來棲。

分封收容法　分封羣之自然來棲。今暫勿論。以人工收容者。先將巢箱蓋部。用蜂蜜塗於布上。入於內部。以蠶團接近。蜂乃漸漸入巢。靜俟其全部進內。將蓋蓋於洞上。蜂可從蓋而造巢。自上而下也。接合部。取泥塗之。

採蜜法　晚秋蜂羣活動漸止。而入於越冬之準備。乃將繼箱除下。察其各巢箱之儲蜜量。豐富者。奪取其越冬食糧之一部。餘如吾國舊法養蜂之採蜜法。同一手續。故收蜜期。一年祇有一次云。

其作業必在夜間。先將烟草熏三四回。乃以上部之泥土剝落。故取上層之儲蜜巢脾。新造之巢脾。以再儲蜜。有育蟲之巢脾。將蜜榨而濾過。惟所得之蜜。位劣品低。收蜜量。普通每羣。在十斤以內。

製蠟法　釜中煮湯使沸。以巢脾入布袋中。置於釜之水中。幾沸。而榨出之。使伊自相凝固。往往蠟塊有如拳大。惟蠟質不甚清正。多混合物之溶結。需用者。以無其他之純粹品。故亦崇社會所歡迎也。

管理法　高麗人之飼育蜜蜂。並知防禦馬蜂。與熊蜂。餘少防範。較之新法養蜂。管理簡便。易於着手也。

越冬裝置　越冬時。壁穿一洞。以通空氣。將巢箱置於室內。巢門以泥塗沒。內部裝置稻藁。以防寒氣之侵入。北部地方。嚴寒特甚。將巢箱埋於溫和之土窖中。用木葉・稻藁等。堆積於上。此爲高麗養蜂人之講究保溫法也。

上海徐匯養蜂場主人(成秀甫君)

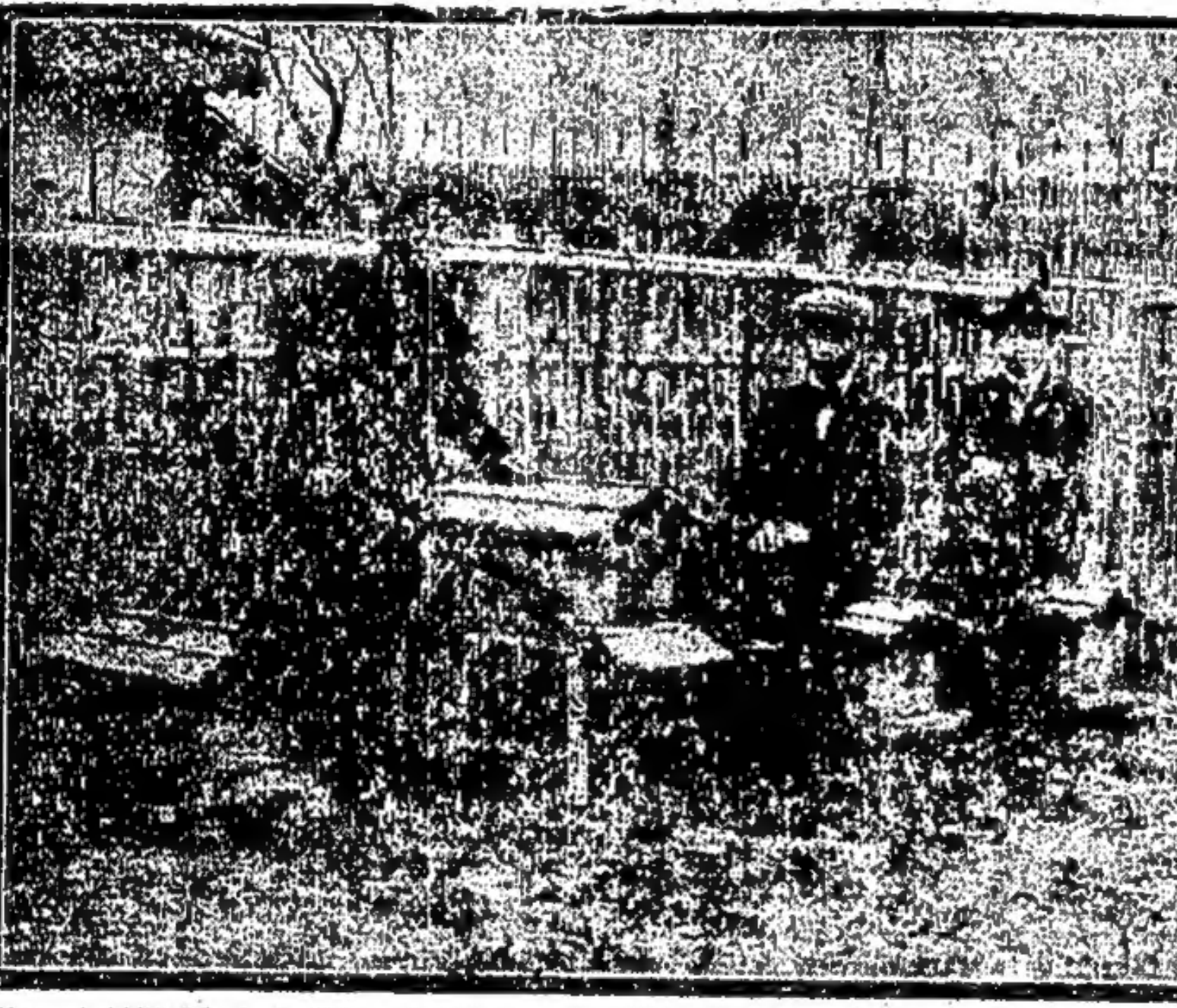

高麗開城養蜂場主王翰宗之弟王翰承去年在復旦大學肄業三月二十七日來場參觀謂余蜂羣較日本爲優欲購一羣此時余適之蜂種尚未應售立者爲戚秀甫坐於蜂箱上之左爲彼友鄭光好右即王翰承也

新華儲蓄銀行公共儲金

第三十五期開獎號單　中華民國十一年八月二十一日在北京中央公園當衆執行

經儲人公推臨時代表　劉冠儒君　姜修五君　黃正綠君　在場監視　本月共計全額二千四百號　大獎八號小獎二百四十號　共收儲金二萬八千八百元　二成半獎金計七千二百元　所有得獎號碼以及獎金數目開列如次

頭獎一號　計洋二千元

第八〇九號　北京西城舊房胡同汪一鵑君獨得

二獎一號　計洋一千元

第一二二一號　北京黃君獨得

三獎三號　每號各得洋三百元

第四六號　北京西直門內黑塔寺一號谷偉卿君　北京校場三條五號詒記　北京東鐵匠胡同方蔭孫君　北京棗林街四十九號顏希淵君各得四分之一

第一九九六號　北京秦老胡同羅君得四分之一　廣州市黃沙舊中和里三十三號梁寶樞君得半額　上海招商局周庭耀君得四分之一

四獎二號　每號各得洋二百元

第一四〇八號　保定西關外第六中學校周芑澧君得四分之一　福州城內文儒坊葉兆剛君得半額　天津日租界羅君得四分之一

第二〇九八號　京綏路大同工程處韓佩之君得四分之一　東台同豐益錢莊華鳴雍君得半額　泉州中國銀行允記得四分之一

五獎二號　每號各得洋一百六十元

第七一四號　北京南池子燈籠庫十二號楊鶴翔君獨得

第八〇號　北京宣內象坊橋北溝沿董甫君獨得

小獎二百四十號　每號全額各得洋十二元號碼如次

一六　二六　三六　四六　五六　六六　七六　八六　九六　一〇六　一〇八　一一八　一二八　一三八　一四八
一五八　一六八　一七八　一八八　一九八　二〇八　二一八　二二八　二三八　二四八　二五八　二六八　二七八　二八八　二九八
三〇四　三一四　三二四　三三四　三四四　三五四　三六四　三七四　三八四　三九四　四〇一　四一一　四二一　四三一　四四一
四五一　四六一　四七一　四八一　四九一　五〇一　五一一　五二一　五三一　五四一　五五一　五六一　五七一　五八一　五九一
六〇一　六一一　六二一　六三一　六四一　六五一　六六一　六七一　六八一　六九一　七〇六　七一六　七二六　七三六　七四六
七五六　七六六　七七六　七八六　七九六　八〇六　八一六　八二六　八三六　八四六　八五六　八六六　八七六　八八六　八九六
九〇五　九一五　九二五　九三五　九四五　九五五　九六五　九七五　九八五　九九五　一〇〇五　一〇一五　一〇二五　一〇三五　一〇四五
一〇五五　一〇六五　一〇七五　一〇八五　一〇九五　一一〇三　一一一三　一一二三　一一三三　一一四三　一一五三　一一六三　一一七三　一一八三　一一九三
一一〇七　一一一七　一一二七　一一三七　一一四七　一一五七　一一六七　一一七七　一一八七　一一九七　一二〇八　一二一八　一二二八　一二三八　一二四八
一三五八　一三六八　一三七八　一三八八　一三九八　一四〇五　一四一五　一四二五　一四三五　一四四五　一四五五　一四六五　一四七五　一四八五　一四九五
一五〇一　一五一一　一五二一　一五三一　一五四一　一五五一　一五六一　一五七一　一五八一　一五九一　一六〇二　一六一二　一六二二　一六三二　一六四二
一六五二　一六六二　一六七二　一六八二　一六九二　一七〇八　一七一八　一七二八　一七三八　一七四八　一七五八　一七六八　一七七八　一七八八　一七九八
一八〇五　一八一五　一八二五　一八三五　一八四五　一八五五　一八六五　一八七五　一八八五　一八九五　一九〇四　一九一四　一九二四　一九三四　一九四四
一九五四　一九六四　一九七四　一九八四　一九九四　二〇〇七　二〇一七　二〇二七　二〇三七　二〇四七　二〇五七　二〇六七　二〇七七　二〇八七　二〇九七
二一〇八　二一一八　二一二八　二一三八　二一四八　二一五八　二一六八　二一七八　二一八八　二一九八　二二〇八　二二一八　二二二八　二二三八　二二四八
二二五八　二二六八　二二七八　二二八八　二二九八　二三〇九　二三一九　二三二九　二三三九　二三四九　二三五九　二三六九　二三七九　二三八九　二三九九

總行　北京廊房頭條八號

分行　天津法租界中街七號路　上海天津路鴻仁里口

注意　公共儲金第卅六期又四季儲金第七次均定於十一年九月二十日下午四時在北京中央公園開獎任人參觀

此兒前曾患發嗽及服用嬰孩自己藥片始獲全愈

吳道源君
公子元英玉照

現下康強喜樂

乃服用嬰孩自己藥片病根全除現今強壯逾昔矣

吳道源先生因就國民銀公司事務居天津時其令郎元英得一厥病重則人事不知輕則汗流浹背家人皆甚憂悶以由鎭江寶落巷原籍來函云此症中醫稱爲內熱投以清血化痰之劑略見功效鄙人閱報章見貴藥局所製嬰孩自己藥片當即購服一瓶之後稍見微效續購一瓶服完之後居然病根全除不勝心喜感謝之至嬰孩自己藥片乃是英國通行小兒靈藥專治嬰孩胃弱不化　寒熱　便閉　肚痛　腹瀉　驚風　痰厥　出牙各症傷風感冒蛔蟲等患且藥性和平即最幼穉甫生之嬰孩亦可餌服也如尊處無從購買請函致上海四川路九十六號韋廉士醫生藥局購買一瓶郵票大洋六角每六瓶中國大洋三元郵力在內

嬰孩自己藥片
余之藥
BABY'S OWN TABLETS
嬰

真婦科一索必姙丹

婦女斷無不能生育之理其不能生者即有病也其病多由經水不調或前或後經來腹痛氣血兩虧血凝氣滯血不暢滿子宮寒涼赤白帶下因此面黃肌瘦百病叢生欲求生育難矣本藥房世傳秘方名曰一索必姙丹功能開胃解鬱止帶煖宮調經活血凡婦女一切病症服之莫不奏效藥性和平四時可服或婦女素不懷孕或久不懷孕連服一料立能得子曾經試驗萬人靈效無匹若懷孕婦女服之安胎易產永無難產之虞且小孩先天強壯易於長大誠婦科之秘寶縱使未經生育之婦堅心調服一月保得一女一度成孕嗣續綿綿指日可待雖年近大衍經血衰敗服此月信增旺必能得子最稱神效常服永無滑胎之患唯是種子妙藥決不牟利欺人請嘗試服不靈退銀每料八元半料四元小盒二元

參茸芝朮海狗腎補身養精種子寒谷春生丹

求子之道在於男精女血充實而無病然後乾施而坤受也故男子補腎爲要男子腎精不足則有精滑精冷精薄精清此咸男病不能生育所由來也雖多妻妾終難得子本藥房獨得秘方名曰春生丹揀選血片鹿茸吉林人參海狗腎芝朮各種滋補藥品六十四味君臣相配藥性和平不燥不熱無論老少四時可服專治男子陽痿不舉先天不足肝腎兩虧五勞七傷諸虛百損精神衰弱頭眩眼花夢遺滑精腰酸骨痛一切勞症服之神效轉弱爲強固本填精壯體增壽多子開胃健脾活絡壯筋雖白髮老翁服後反老還童却病延年眞是補體壯陽第一妙藥稱種子奇方非敢誇大實有靈驗本藥房濟世之功言不虛謬非市上林立大言欺人實無靈藥可比也常服更佳不靈還洋以昭信實每兩二元每盒四元全料二十兩卅六元外埠函購郵寄妥速上海三馬路大舞臺對門

香港鍊雲藥房

信昌仁

現銀收買　精圓珍珠　翡翠鑽石　特別放盤

上海三馬路中同安里斜對面

古今第一婦科降生丹

上海京都天寶齋◎婦科種子仙丹◎服後受胎極速◎如不信者有法可試素未生蛋之雞飼以此丹半月後蛋自生矣

夫婦人固無不育之理不育者即有病也然病多起於月經月經不調則非受孕之兆氣血不和必致經候失常諸恙所以漸生也凡經水不調前後無常或腹痛積聚或崩漏過多或傷於七情致損情志或體虛盜汗不止或血枯面黃肌瘦及白帶淋濁胸腹悶脹五臟虛損子宮寒冷等症此皆體虛血虧所致故種子之難所由來也此丹係藥與人所傳能調和婦人衝任之血平定肝鬱之氣去瘀生新開鬱解悶暖宮止帶聚精旺血調經却病人壯體之功凡婦人望子者苟能連服一月中途不斷無不應手而得桑未生育之婦服一後成孕晚年經斷血枯常服且能育子幸勿輕視既孕服此產必雙胎異婦科聖藥種子仙丹也全料一斤價洋八元半料四元起碼二元另有參茸海狗腎種子衍慶丸雙料每兩二元每盒洋五元惟此丸專治男子腎水不足五癆七傷夢遺滑精等症如男女同服何患伯道之憂以上二藥如無效驗可退原洋以昭信實遠埠函購托郵局最妥信局照次作弊

舖設上海二馬路中市八十號門牌京都天寶齋

7431

諸君

欲嘗最有名◎最王道◎德醫博士斯牝額爾氏所發明◎育亨賓能補體壯陽◎原方配製之老牌

育亨賓丸

平凡身弱◎乏嗣◎陽萎◎精枯者幸速購服每料洋廿元每瓶二元每管一元六角上海北火車站對面第一百七十五六號

美商上海飲和室公司獨家經售

7449

全國男女文學

上海國華書局發行小說新報閏午增刊號出版並加贈品廣告

大家合著傑品

▲貢少芹主任　▲男女名家撰述

萬人盼望的小說新報增刊號出版了經營慘淡幾個月方製成一種獨一無二的雜誌是書內容與本報第五期及第六期首尾並不聯屬另行闢一蹊徑面目者係短篇之作計分五大號每門有短篇小說及各種雜著二三十種本刊最爲難得者婦女號的全部文章俱係海內諸女文豪的著作允稱鈎心鬥角之品實爲本刊無上之特色兒童號的全部都是各省素著聲譽的文童所作造意者有天然之趣味運筆不讓于老手新輪尤爲雜誌中不可多得之佳構全書共同約一百餘篇每篇皆有精而有色彩比較他家雜誌上或閱期出一號或隔數期出一號異有判若天淵之概本報並此五大號在一冊上發表閱者諸君購買本增刊一冊勝過購他家雜誌數冊至於材料豐富插畫精美印刷考究裝訂華好並不在口頭上說得好聽要在閱者心理上同聲贊好只才算得是眞正好出版物呢今將本增刊種種特點詳載目錄于後

□封面

精繪五彩時裝美女

大書家張丹斧先生題字

□插畫

沈石田繪倪高士神像眞蹟

戴明說山水眞蹟

本報男著述家小影五幅

本報女著述家玉照七幅

北京女跳舞名家常娴娴小影

北京女鼓詞家汪金蘭王翠蘭合影

□閏午號

閏午會議
我之閏端午解
念年前事
刲新縱象說
閏五賦
閏五故事
閏字說略
閏月詩
閏五月之前後
杯弓蛇影
閏五月初二之天蟾舞台
閏五月之拉雜談
閏五月
閏端午狂談
閏五新銓
閏五月笑談

何海鳴　朱詩隱　李定夷　繆賊菌　胡寄塵　姚民哀　靈鳳　姚民哀　天寶　姚民哀　繆賊菌　姚民哀　陳作民　磻　張碧梧　清　溪耕旺　盧少年　梅子磬

□婦女號

鄉姑娘……吳燦雲女士
一夫多妻麼爾門放大家庭……陳宗緹女士
解放的誤解……程淑儀女士
風靡奇女傳……周亞儂女士
英雌謀嫁記……張慶珍女士
農家婦女怎樣防備災荒……陳淑儀女士
歇洛克偵案失敗史……孫壽華女士
致某女士求婚書……朱菊雲女士
一封絕命書……張影吾女士
不羨鴛鴦室詩話……左瘦月女士
還是沒兒子的好……陳淑英女士
父子同科……碧霞女士
毛鬆雲女士傳……彭素琴女士
好女子……倪振華女士

□婚姻號

許婚的難題
夫婦相逢已白頭
片面的愛情
鏡臺春夢
黃楊厄閏
結婚的回顧
賣買式的婚姻
冰雪鴛鴦
蛸壁鴛

何海鳴　吳雙熱　胡寄塵　張慶霖　徐慕韓　嚴芙孫　姚民哀　張碧梧　趙眠雲　聶海寰

□兒童號

說小說……十四齡童尤崇禮
疑城……十三齡童李樹棠
有情眷屬……十五齡童朱少目
天國……十二齡童天磐
兒童的團體……十三齡童賈彝孫
新劇家秘密趣史……十二齡童姚小珩

□滑稽號

土地繙譯……吳訶之
鷄零狗碎竹枝詞……吳雙熱
快出版了……高仲時
陋相銘……劍池
議院題名記……靈鳳
議員荒唐記……靈鳳
黑夜宴軍閥圖序……鑑鳳
小說新報箋註……阿蘭
新論語……姚民哀
淫妓蕩婦開肉慾聯合會啓……輕……溥少年
新舊宗社黨條約……愛……患餘生
釣台總會請取消媒妁講習所稟……悔厂
滕縣公民請改委道士知事書……靈鳳
謀事萬應丸……公蕭
戲擬風俗改正會定章……愚厂
新陳代謝之一夕話……鄭逸梅
倒海移山之新戲劇……繆賊菌
空空世界詞……朱詩隱
老婆解……朱詩隱
烟霞洞孜……蘊石生
蘊石齋諧語新錄……蘊石生

此外尚有吳東園先生之閏午及滑稽補白數十則不及詳載全書凡一百七十餘頁計三百數十面都二十餘萬言每冊售大洋六角

▲緊要附告　茲本局再爲優待遠省起見凡在陰歷七月初一日起至七月念九日止荷蒙　惠定本報全年者得仍敬贈增刊一冊不取分文逾期恕不再贈幸勿遲誤全年十二冊實洋四元郵費六角增刊郵費另加五分本年巳出一期至五期存書將罄購請從速因決不再版也特告

徐景明先生洵爲牙科聖手

予患齒痛久昔就治東齊率皆旋愈旋發未能斷根前日來滬舊患復作因乞舊友徐景明先生診視先生歷指症原悉中肯綮應手而愈其效如神迄今不更不復痛先生治牙一道既臻絕詣鑲補諸技同工妙洵爲齒科聖手予感先生雅惠無以爲報用特書此言謝爲患牙者告也

孫毓鋐謹啓　3419

婦科白帶丸

德軒氏發明婦科白帶丸風行全國十有五載功效卓著遐邇咸知凡婦女身體虛弱素不調赤白帶下淋流不止或四肢酸軟面黃肌瘦頭暈眼花子宮虛冷久婚不育一孕久停及一切胎前產後諸虛百損一服此丸定能陰陽調和通經活血不論初起久患服之均有奇驗發行以來而治愈女界各種暗症者已不知恒河沙數洵爲婦科唯一無二之良劑也價目雙料每瓶二元單料一元外埠函購寄費加一●總發行所上海法大馬路共舞台西首卜鄰里口製藥廠英租界老閘橋

聯昌德藥房啓　1179

三馬路

上海會文堂書局破天荒之大廉價

拋球場

本局創設上海歷二十餘年之久所有出版書籍備荷　各界歡迎營業範圍普及全國茲爲酬答　各界雅意起見定於舊歷七月初一日起至八月初一日止大廉價三十天以言種類則牙籤滿列不難供爾所求以言價目則血本願拋自必名符其實此係本局破天荒之大舉動而亦　各界占便宜之好機會也

（初學）論說文範（全書四冊原價三角）廉價一角五分
（高等小學）論說文範（全書三冊原價四角）廉價二角
（中等新）論說文範（全書四冊原價五角）廉價二角五分
（初學）論說必讀（全書四冊原價四角）廉價二角
（初等小學）新國文（本範）（全書四冊原價三角）廉價一角五分
（高等小學）新國文（本範）（全書四冊原價四角）廉價二角
（中等）新國文（本範）（全書四冊原價五角）廉價二角五分
（初學）論說發蒙（全書四冊原價三角）廉價一角五分
（新版）論說逢源（全書二冊原價二角）廉價一角
（新體）作文材料（全書四冊原價四角）廉價二角
（共和）新論說（啓蒙）（全書四冊原價四角）廉價二角
（學生必讀）論史範本（全書四冊原價四角）廉價二角
（小學必讀）國文鑰（全書四冊原價四角）廉價二角
論說範本（初集）（全書四冊原價三角）廉價一角五分
論說範本（二集）（全書四冊原價四角）廉價二角
（初學適用）言文新範（全書二冊原價四角）廉價一角六分
（語體文）言文對照（本範）（全書二冊原價四角）廉價一角六分
（語體文）紀事範本（全書一冊原價二角）廉價八分
（注音小學）國語文範（全書一冊原價二角）廉價八分
（注音高小）國語文範（全書一冊原價二角）廉價八分
（初學）國文精華（全書四冊原價四角）廉價一角六分
（高等小學）國文精華（全書四冊原價五角）廉價二角
（小學）論說初步（全書四冊原價三角）廉價一角五分
（白話體青年模範史）諸葛亮（全書一冊原價一角）廉價五分
（白話體青年模範史）岳飛（全書一冊原價一角）廉價五分
（白話體青年模範史）關雲長（全書一冊原價一角）廉價五分
（注音女子）白話文範（全書二冊原價三角）廉價一角二分
（初學女子）論說文範（全書四冊原價三角五分）廉價一角七分半
（初學女子）新論說（本範）（全書四冊原價四角）廉價二角
（繪圖）女四書（白話註解）（全書四冊原價三角五分）廉價一角七分半
（中國）文學指南（全書二冊原價五角）廉價三角
中國文學史（全書一冊原價五角）廉價二角五分
（評註）經說選粹（全書六冊原價一元二角）廉價七角二分
（考試必讀）國文新範（全書六冊原價一元）廉價六角
（考試必讀）國史概論（全書六冊原價一元）廉價六角
（考試必讀）地理概論（全書六冊原價一元）廉價六角
（標目）讀通鑑論（全書十二冊原價一元四角）廉價八角四分
清代史論（全書八冊原價一元六角）廉價九角六分
（兒童必備）字課圖說（全書八冊原價八角）廉價四角
十三經註疏（二十二冊原價十二元）廉價六元
春秋左傳（大本二元小本一元二角）廉價一元二角八角

四書集註（全書六冊原價三角）廉價一角
四書備旨（大九角小六角）廉價三角一角七分
古文觀止（大六角小四角）廉價二角一角二分
古文釋義（大六角小四角）廉價二角一角二分
（石印）古文辭類纂（全書八冊一元二角）廉價六角
古文析義（合編）（全書十四冊二元二角）廉價六角
古文評註（全書八冊原價六角）廉價二角四分
古文筆法（百篇）（全書四冊二角五分）廉價一角
古文精言（全書六冊原價一元）廉價六角
（唐詩三百首）三註疏（全書六冊原價四角）廉價一角四分
唐詩合解（全書八冊原價五角）廉價一角六分
左傳（杜林）合註（全書十二冊一元二角）廉價七角二分
左傳句解（大六角小三角）廉價二角一角
易經（全書二冊二角五分）廉價一角
禮記節本（全書六冊原價四角）廉價二角
詩經（大四角小二角）廉價一角二分八分
書經（全書四冊原價四角）廉價一角二分
孫子十家註（全書四冊原價三角）廉價一角五分
莊子（全書四冊原價三角）廉價一角五分
山海經圖說（全書四冊原價三角）廉價一角五分
芥子園（畫譜）（初二三集全書十二冊原價一元）廉價三角
吳友如畫寶（全三十冊價十六元）廉價八元
十竹齋（書畫）譜（全書八冊原價三元）廉價一元五角
金石索（全念四冊價十四元）廉價七元
神仙通鑑（全書四冊原價四元）廉價二元四角
張三豐全集（全書八冊原價二元）廉價八角
道書十二種（全書十六冊原價二元）廉價一元二角
（張馬合註）素問靈樞（全書十六冊原價二元）廉價一元二角
（精校）醫學正傳（全書八冊原價二元）廉價一元二角
（精校）古今醫案（全書十冊原價二元）廉價一元二角
（陳氏）三世醫驗（全書四冊原價八角）廉價四角八分
（校正）醫宗金鑑（全二十冊原價一元）廉價三角半
（陳修園）四十八種（全書二十四冊原價二元）廉價六角半
（陳修園）七十種（全書二十四冊原價二元）廉價六角半
醫書十二種（全書八冊原價一元四角）廉價八角四分
外臺秘要（全書十二冊原價二元）廉價一元二角
醫學入門（全書十冊原價一元四角）廉價八角四分
千金翼方（全書六冊原價八角）廉價四角八分
千金要方（[illegible]）（全書十六冊原價二元）廉價一元二角
（正續）驗方新編（全書八冊原價六角）廉價三角六分
（彩色精圖）辨舌指南（全書六冊原價二元）廉價一元二角
東醫寶鑑（全書十六冊原價二元）廉價一元

（大字）藥性賦（全書四冊原價四角）廉價二角
潛齋醫書（十四種）（全書六冊原價二元五角）廉價一元五角
徐氏十六種（全書十二冊原價一元二角）廉價七角二分
本草綱目（全書十二冊原價一元）廉價六角
徽瘡秘錄（全書二冊原價四角）廉價二角四分
象吉通書（全書十二冊原價一元五角）廉價八角
鰲頭通書（全書十六冊原價一元五角）廉價九角
淵海子評（大字三角小字二角）廉價一角二分
柳莊相法（全書二冊原價一角）廉價五分
（地理）四秘全書（全書六冊原價六角）廉價三角六分
地理大成（全書十六冊原價一元五角）廉價九角
天機會元（全書十六冊原價二元）廉價一元二角
（地理）人子須知（全書八冊原價一元）廉價五角
地理大全（全書十二冊原價一元二角）廉價七角二分
（石印小字東周）列國志（全書八冊原價三角）廉價一角
（石印小字）封神演義（全書八冊原價三角）廉價一角
（石印小字）西遊記（全書八冊原價三角）廉價一角
（石印大字加批）西遊記（中紙二元洋紙一元）廉價八角四角五分
（石印小字）五才子（全傳）（全書八冊原價三角）廉價一角
（古今）美滿姻緣（全書四冊原價一元四角）廉價七角
奇史大觀（全書四冊原價一元）廉價五角
燕山外史（全書四冊原價二角五分）廉價一角
（石印小字）今古奇觀（全書六冊原價三角）廉價一角
隋唐演義（全書八冊原價四角）廉價一角二分
（繪圖）東西漢（演義）（全書六冊原價三角）廉價一角
（繪圖）說唐全傳（全書六冊原價三角）廉價一角
（繪圖）說岳全傳（全書八冊原價三角）廉價一角
（繪圖）後三國志（全書六冊原價五角）廉價一角四分
（繪圖）花月痕（全書四冊原價三角）廉價一角二分
明清兩國志（全書四冊原價三角）廉價一角二分
（同文版）聊齋志異（全書八冊原價三元）廉價一元五角
（繪圖）後列國志（全書六冊原價四角）廉價一角二分
（繪圖）蕩寇志（全書八冊原價六角）廉價一角六分
（繪圖）施公案（全書十二冊原價五角）廉價二角
（繪圖）彭公案（全書十六冊原價五角）廉價二角
（繪圖）三七俠（全書十八冊原價六角）廉價二角
（繪圖）七劍十三俠（全書六冊原價三角）廉價一角二分
（繪圖）紅樓夢（續編）（全書六冊原價八角）廉價二角四分
（繪圖）鏡花緣（全書六冊原價三角）廉價一角二分
（繪圖）筆生花（全書十六冊原價一元二角）廉價六角
（繪圖）紅樓夢（全書十六冊原價一元）廉價二角五分
玉釧緣（全書廿四冊原價二元）廉價八角

◉特別啓事◉（一）本局特別廉價以上海總局爲限外埠分局不在此例（二）廉價日期自舊歷七月初一日起一月截止遠省函購以發信之日爲標準（看郵局所蓋戳記）逾期仍照通常售價計算

◉優待章程◉（一）本埠購書凡滿一元以上者贈青年模範史一冊二元以上者贈青年模範史二冊三元以上者贈新出美術畫一幅五元以上者贈新出美術畫二幅（二）外埠函購須交郵局掛號直寄上海三馬路拋球場五號最好郵匯如郵票須二角以內者十足通用凡滿一元以上者贈青年模範史一冊二元以上者贈青年模範史二冊三元以上者寄費及掛號費均免算五元以上者除免寄費及掛號費外並贈青年模範史三冊

T1605

特別（病鶴叢畫廉價六角）（最新分類尺牘大全廉價六角）便宜

◉尙有各書◉名目繁多◉逐日更登◉另備目錄◉函索即寄◉

●本館發售廉價消夏品●本係年常例●惟向祗限於小說筆記尺牘等書●今屆則無論何類本版各書●一律照碼對折●以酬諸君冒暑惠購之雅●外埠函購●郵費加一成

本埠惠臨滿洋半元摸彩一張張張有彩

大贈彩

外埠函購滿洋半元贈書券一角滿一元者贈二角

中華圖書館出版各書一律照碼對折

大理院法令分類判解彙要　小說週刊禮拜六　此兩種不在廉價之例書名繁多不及備載本館書目詳細函索附郵票一分詳示通訊處上海棋盤街五百十六號本館啟　TB1615

高易公館遷移廣告

律師事務所　地產經理處

本公館連前合併之担文公館定於九月一號遷至近外灘北京路第三號A字門牌照常辦公届時顧諸公請移玉該處是荷特此廣告　6113

本礦產出之煤現歸上海高明煤號經售通告

本礦在浙湖長興縣治下所產之煤質地精良火力堅強曾供輪船以及各廠需用咸皆稱許今與高明煤號議定由礦至五里橋轉運處并運裝至申等歸與該號一家經售　惠顧者請至北京路東海里向高明煤號接洽可也特登報端俾衆週知

長興煤礦公司謹啓

小腸疝氣丸（天下獨一良方）

疝氣之患皆由寒濕阻滯陰氣凝結致有血疝氣疝水疝等患其初陰囊腫痛小腹結硬繼則大如斗翠丸偏墜筋粗如繩痛苦不堪本藥房心存濟世覓得異人傳受良方虔製此丸專治男子七種疝氣效驗如神但將丸藥內服外貼膏藥不到一日寒邪風濕皆從毛孔拔出陰囊縮小服消痛止功效立見初起一二盒痊愈雖久年老症連服二料保可斷根不靈保退還洋服法另詳仿單每盒一元每料五盒洋四元半料二元膏藥每張七角外埠函購郵局回件外加郵費二角

上海三馬路大舞臺對面

香港鍊雲藥房